



PREFEITURA MUNICIPAL DE HONÓRIO SERPA-PR.

RUA: Elpídio dos Santos, 541 - Telefax (46) 3245-1130 e 3245-1122

CEP. 85.548-000 - Honório Serpa - Paraná

DEPARTAMENTO DE LICITAÇÃO

CONCORRÊNCIA ELETRÔNICA

02/2024

CONTRATANTE (UASG)

UASG 989981 – PREFEITURA MUNICIPAL DE HONÓRIO SERPA/PR

OBJETO

Contratação de empresa especializada em obras de pavimentação asfáltica para a pavimentação da Avenida Pinho Fleck (localizada no Distrito Pinho Fleck) e pavimentação parcial da estrada vicinal que liga a cidade de Honório Serpa ao distrito Pinho Fleck, de acordo com os itens da tabela abaixo e conforme condições e exigências estabelecidas neste instrumento.

VALOR TOTAL DA CONTRATAÇÃO

R\$ 5.278.393,32 (Cinco Milhões duzentos e setenta e oito mil, trezentos e noventa e três mil e trinta e dois centavos).

DATA DA SESSÃO PÚBLICA

Dia 02/05/2024 às 09:00h (horário de Brasília)

CRITÉRIO DE JULGAMENTO:

Menor preço global

MODO DE DISPUTA:

Aberto e fechado

PREFERÊNCIA ME/EPP/EQUIPARADAS

NÃO

Sumário

1. DO OBJETO	3
2. DA PARTICIPAÇÃO NA LICITAÇÃO	3
3. DA APRESENTAÇÃO DA PROPOSTA E DOS DOCUMENTOS DE HABILITAÇÃO	5
4. DO PREENCHIMENTO DA PROPOSTA.....	7
5. DA ABERTURA DA SESSÃO, CLASSIFICAÇÃO DAS PROPOSTAS E FORMULAÇÃO DE LANCES .	8
6. DA FASE DE JULGAMENTO	12
7. DA FASE DE HABILITAÇÃO.....	15
8. DOS RECURSOS	17
9. DAS INFRAÇÕES ADMINISTRATIVAS E SANÇÕES.....	18
10. DA IMPUGNAÇÃO AO EDITAL E DO PEDIDO DE ESCLARECIMENTO	21
11. DAS DISPOSIÇÕES GERAIS	21

MODELO DE EDITAL**MUNICÍPIO DE HONÓRIO SERPA****CONCORRÊNCIA Nº 02/2024**

(Processo Administrativo nº15/2024)

Torna-se público que o Município de Honório Serpa, Estado do Paraná, inscrito no CNPJ sob o nº 924.24824.444/0001-42, Honório Serpa, Estado do Paraná, neste ato representado pelo Prefeito Municipal Senhor Luciano Dias, brasileiro, casado, agricultor, inscrito no CPF sob o nº 017.3240.849-99 por meio do Departamento de Licitações, sediado na Rua Elpídio dos Santos, nº 541, realizará licitação, concessão de Direito real de uso, na modalidade CONCORRÊNCIA, na forma ELETRÔNICA, nos termos da [Lei nº 14.133, de 2021](#), do Decreto Municipal n. 84/2023, de 05 de Abril de 2023 e demais legislação aplicável e, ainda, de acordo com as condições estabelecidas neste Edital.

1. DO OBJETO

1.1. O objeto da presente licitação é a **Contratação de empresa especializada em obras de pavimentação asfáltica para a pavimentação da Avenida Pinho Fleck (localizada no Distrito Pinho Fleck) e pavimentação parcial da estrada vicinal que liga a cidade de Honório Serpa ao distrito Pinho Fleck. Conforme condições, quantidades e exigências estabelecidas neste Edital e seus anexos.**

1.2. *A licitação será realizada em grupo único, formados por 02 itens, conforme tabela constante no Projeto Básico/Termo de Referência, devendo o licitante oferecer proposta para todos os itens que o compõem.*

2. DA PARTICIPAÇÃO NA LICITAÇÃO

2.1. Poderão participar desta licitação os interessados que estiverem previamente credenciados no Sistema de Cadastramento Unificado de Fornecedores - SICAF e no Sistema de Compras do Governo Federal (www.gov.br/compras).

2.1.1. Os interessados deverão atender às condições exigidas no cadastramento no Sicaf até o terceiro dia útil anterior à data prevista para recebimento das propostas.

2.2. O licitante responsabiliza-se exclusiva e formalmente pelas transações efetuadas em seu nome, assume como firmes e verdadeiras suas propostas e seus lances, inclusive os atos praticados diretamente ou por seu representante, excluída a responsabilidade do provedor do sistema ou do órgão ou entidade promotora da licitação por eventuais danos decorrentes de uso indevido das credenciais de acesso, ainda que por terceiros.

2.3. É de responsabilidade do cadastrado conferir a exatidão dos seus dados cadastrais nos Sistemas relacionados no item anterior e mantê-los atualizados junto aos órgãos responsáveis pela informação,

devendo proceder, imediatamente, à correção ou à alteração dos registros tão logo identifique incorreção ou aqueles se tornem desatualizados.

2.4. A não observância do disposto no item anterior poderá ensejar desclassificação no momento da habilitação.

2.5. Não será concedido tratamento favorecido para as microempresas e empresas de pequeno porte, pois o valor da licitação extrapola os limites máximos de faturamento anual para o enquadramento nesse porte de empresas.

2.6. Não poderão disputar esta licitação:

2.6.1. aquele que não atenda às condições deste Edital e seu(s) anexo(s);

2.6.2. autor do anteprojeto, do projeto básico ou do projeto executivo, pessoa física ou jurídica, quando a licitação versar sobre serviços ou fornecimento de bens a ele relacionados;

2.6.3. empresa, isoladamente ou em consórcio, responsável pela elaboração do projeto básico ou do projeto executivo, ou empresa da qual o autor do projeto seja dirigente, gerente, controlador, acionista ou detentor de mais de 5% (cinco por cento) do capital com direito a voto, responsável técnico ou subcontratado, quando a licitação versar sobre serviços ou fornecimento de bens a ela necessários;

2.6.4. pessoa física ou jurídica que se encontre, ao tempo da licitação, impossibilitada de participar da licitação em decorrência de sanção que lhe foi imposta;

2.6.5. aquele que mantenha vínculo de natureza técnica, comercial, econômica, financeira, trabalhista ou civil com dirigente do órgão ou entidade contratante ou com agente público que desempenhe função na licitação ou atue na fiscalização ou na gestão do contrato, ou que deles seja cônjuge, companheiro ou parente em linha reta, colateral ou por afinidade, até o terceiro grau;

2.6.6. empresas controladoras, controladas ou coligadas, nos termos da Lei nº 6.404, de 15 de dezembro de 1976, concorrendo entre si;

2.6.7. pessoa física ou jurídica que, nos 5 (cinco) anos anteriores à divulgação do edital, tenha sido condenada judicialmente, com trânsito em julgado, por exploração de trabalho infantil, por submissão de trabalhadores a condições análogas às de escravo ou por contratação de adolescentes nos casos vedados pela legislação trabalhista;

2.6.8. agente público do órgão ou entidade licitante;

2.6.9. *peçoas jurídicas reunidas em consórcio;*

2.6.10. Organizações da Sociedade Civil de Interesse Público - OSCIP, atuando nessa condição;

2.6.11. Não poderá participar, direta ou indiretamente, da licitação ou da execução do contrato agente público do órgão ou entidade contratante, devendo ser observadas as situações que possam configurar conflito de interesses no exercício ou após o exercício do cargo ou emprego, nos termos da legislação que disciplina a matéria, conforme [§ 1º do art. 9º da Lei nº 14.133, de 2021](#).

2.7. O impedimento de que trata o item 2.6.4 será também aplicado ao licitante que atue em substituição a outra pessoa, física ou jurídica, com o intuito de burlar a efetividade da sanção a ela aplicada, inclusive a

sua controladora, controlada ou coligada, desde que devidamente comprovado o ilícito ou a utilização fraudulenta da personalidade jurídica do licitante.

2.8. A critério da Administração e exclusivamente a seu serviço, o autor dos projetos e a empresa a que se referem os itens 2.6.2 e 2.6.3 poderão participar no apoio das atividades de planejamento da contratação, de execução da licitação ou de gestão do contrato, desde que sob supervisão exclusiva de agentes públicos do órgão ou entidade.

2.9. Equiparam-se aos autores do projeto as empresas integrantes do mesmo grupo econômico.

2.10. O disposto nos itens 2.6.2 e 2.6.3 não impede a licitação ou a contratação de serviço que inclua como encargo do contratado a elaboração do projeto básico e do projeto executivo, nas contratações integradas, e do projeto executivo, nos demais regimes de execução.

2.11. Em licitações e contratações realizadas no âmbito de projetos e programas parcialmente financiados por agência oficial de cooperação estrangeira ou por organismo financeiro internacional com recursos do financiamento ou da contrapartida nacional, não poderá participar pessoa física ou jurídica que integre o rol de pessoas sancionadas por essas entidades ou que seja declarada inidônea nos termos da [Lei nº 14.133/2021](#).

2.12. A vedação de que trata o item 2.6.8 estende-se a terceiro que auxilie a condução da contratação na qualidade de integrante de equipe de apoio, profissional especializado ou funcionário ou representante de empresa que preste assessoria técnica.

3. DA APRESENTAÇÃO DA PROPOSTA E DOS DOCUMENTOS DE HABILITAÇÃO

3.1. *Na presente licitação, a fase de habilitação sucederá as fases de apresentação de propostas e lances e de julgamento.*

3.2. Os licitantes encaminharão, exclusivamente por meio do sistema eletrônico, a proposta com o preço ou o percentual de desconto, conforme o critério de julgamento adotado neste Edital, até a data e o horário estabelecidos para abertura da sessão pública.

3.3. Caso a fase de habilitação anteceda as fases de apresentação de propostas e lances, os licitantes encaminharão, na forma e no prazo estabelecidos no item anterior, simultaneamente os documentos de habilitação e a proposta com o preço ou o percentual de desconto, observado o disposto nos itens 7.1.1 e 7.12.1 deste Edital.

3.4. No cadastramento da proposta inicial, o licitante declarará, em campo próprio do sistema, que:

3.4.1. está ciente e concorda com as condições contidas no edital e seus anexos, bem como de que a proposta apresentada compreende a integralidade dos custos para atendimento dos direitos trabalhistas assegurados na Constituição Federal, nas leis trabalhistas, nas normas infralegais, nas convenções coletivas de trabalho e nos termos de ajustamento de conduta vigentes na data de sua entrega em definitivo e que cumpre plenamente os requisitos de habilitação definidos no instrumento convocatório;

3.4.2. não emprega menor de 18 anos em trabalho noturno, perigoso ou insalubre e não emprega menor de 16 anos, salvo menor, a partir de 14 anos, na condição de aprendiz, nos termos do [artigo 7º, XXXIII, da Constituição](#);

3.4.3. não possui empregados executando trabalho degradante ou forçado, observando o disposto nos [incisos III e IV do art. 1º e no inciso III do art. 5º da Constituição Federal](#);

3.5. cumpre as exigências de reserva de cargos para pessoa com deficiência e para reabilitado da Previdência Social, previstas em lei e em outras normas específicas.

3.6. O licitante organizado em cooperativa deverá declarar, ainda, em campo próprio do sistema eletrônico, que cumpre os requisitos estabelecidos no [artigo 16 da Lei nº 14.133, de 2021](#).

3.7. O fornecedor enquadrado como microempresa, empresa de pequeno porte ou sociedade cooperativa deverá declarar, ainda, em campo próprio do sistema eletrônico, que cumpre os requisitos estabelecidos no [artigo 3º da Lei Complementar nº 123, de 2006](#), estando apto a usufruir do tratamento favorecido estabelecido em seus [arts. 42 a 49](#), observado o disposto nos [§§ 1º ao 3º do art. 4º, da Lei n.º 14.133, de 2021](#).

3.7.1. no item exclusivo para participação de microempresas e empresas de pequeno porte, a assinalação do campo “não” impedirá o prosseguimento no certame, para aquele item;

3.7.2. nos itens em que a participação não for exclusiva para microempresas e empresas de pequeno porte, a assinalação do campo “não” apenas produzirá o efeito de o licitante não ter direito ao tratamento favorecido previsto na [Lei Complementar nº 123, de 2006](#), mesmo que microempresa, empresa de pequeno porte ou sociedade cooperativa.

3.8. A falsidade da declaração de que trata os itens 3.4 ou 3.7 sujeitará o licitante às sanções previstas na [Lei nº 14.133, de 2021](#), e neste Edital.

3.9. Os licitantes poderão retirar ou substituir a proposta ou, na hipótese de a fase de habilitação anteceder as fases de apresentação de propostas e lances e de julgamento, os documentos de habilitação anteriormente inseridos no sistema, até a abertura da sessão pública.

3.10. Não haverá ordem de classificação na etapa de apresentação da proposta e dos documentos de habilitação pelo licitante, o que ocorrerá somente após os procedimentos de abertura da sessão pública e da fase de envio de lances.

3.11. Serão disponibilizados para acesso público os documentos que compõem a proposta dos licitantes convocados para apresentação de propostas, após a fase de envio de lances.

3.12. Desde que disponibilizada a funcionalidade no sistema, o licitante poderá parametrizar o seu valor final mínimo ou o seu percentual de desconto máximo quando do cadastramento da proposta e obedecerá às seguintes regras:

3.12.1. a aplicação do intervalo mínimo de diferença de valores ou de percentuais entre os lances, que incidirá tanto em relação aos lances intermediários quanto em relação ao lance que cobrir a melhor oferta; e

3.12.2. os lances serão de envio automático pelo sistema, respeitado o valor final mínimo, caso estabelecido, e o intervalo de que trata o subitem acima.

3.13. O valor final mínimo ou o percentual de desconto final máximo parametrizado no sistema poderá ser alterado pelo fornecedor durante a fase de disputa, sendo vedado:

3.13.1. valor superior a lance já registrado pelo fornecedor no sistema, quando adotado o critério de julgamento por menor preço; e

3.13.2. percentual de desconto inferior a lance já registrado pelo fornecedor no sistema, quando adotado o critério de julgamento por maior desconto.

3.14. O valor final mínimo ou o percentual de desconto final máximo parametrizado na forma do item 3.12 possuirá caráter sigiloso para os demais fornecedores e para o órgão ou entidade promotora da licitação, podendo ser disponibilizado estrita e permanentemente aos órgãos de controle externo e interno.

3.15. Caberá ao licitante interessado em participar da licitação acompanhar as operações no sistema eletrônico durante o processo licitatório e se responsabilizar pelo ônus decorrente da perda de negócios diante da inobservância de mensagens emitidas pela Administração ou de sua desconexão.

3.16. O licitante deverá comunicar imediatamente ao provedor do sistema qualquer acontecimento que possa comprometer o sigilo ou a segurança, para imediato bloqueio de acesso.

4. DO PREENCHIMENTO DA PROPOSTA

4.1. O licitante deverá enviar sua proposta mediante o preenchimento, no sistema eletrônico, dos seguintes campos:

4.1.1. *valor, total do item;*

4.1.2. *Marca; (se for o caso).*

4.1.3. *Fabricante; (se for o caso).*

4.1.4. *Quantidade cotada.*

4.2. Todas as especificações do objeto contidas na proposta vinculam o licitante.

4.2.1. O licitante NÃO poderá oferecer proposta em quantitativo inferior ao máximo previsto para contratação.

4.3. Nos valores propostos estarão inclusos todos os custos operacionais, encargos previdenciários, trabalhistas, tributários, comerciais e quaisquer outros que incidam direta ou indiretamente na execução do objeto.

4.4. Os preços ofertados, tanto na proposta inicial, quanto na etapa de lances, serão de exclusiva responsabilidade do licitante, não lhe assistindo o direito de pleitear qualquer alteração, sob alegação de erro, omissão ou qualquer outro pretexto.

4.5. Se o regime tributário da empresa implicar o recolhimento de tributos em percentuais variáveis, a cotação adequada será a que corresponde à média dos efetivos recolhimentos da empresa nos últimos doze meses.

4.6. Independentemente do percentual de tributo inserido na planilha, no pagamento serão retidos na fonte os percentuais estabelecidos na legislação vigente.

4.7. *Na presente licitação, a Microempresa e a Empresa de Pequeno Porte não poderão se beneficiar do regime de tributação pelo Simples Nacional, visto que os serviços excedem o valor máximo de opção e enquadramento nos portes de ME e EPP.*

4.8. A apresentação das propostas implica obrigatoriedade do cumprimento das disposições nelas contidas, em conformidade com o que dispõe o Projeto Básico/Termo de Referência, assumindo o proponente o compromisso de executar o objeto licitado nos seus termos, bem como de fornecer os materiais, equipamentos, ferramentas e utensílios necessários, em quantidades e qualidades adequadas à perfeita execução contratual, promovendo, quando requerido, sua substituição.

4.9. O prazo de validade da proposta não será inferior a **60 (sessenta)** dias, a contar da data de sua apresentação.

4.10. Os licitantes devem respeitar os preços máximos estabelecidos nas normas de regência de contratações públicas federais, quando participarem de licitações públicas;

4.10.1. Caso o critério de julgamento seja o de maior desconto, o preço já decorrente da aplicação do desconto ofertado deverá respeitar os preços máximos previstos no item 4.9.

4.11. O descumprimento das regras supramencionadas pela Administração por parte dos contratados pode ensejar a responsabilização pelo Tribunal de Contas da União e, após o devido processo legal, gerar as seguintes consequências: assinatura de prazo para a adoção das medidas necessárias ao exato cumprimento da lei, nos termos do [art. 71, inciso IX, da Constituição](#); ou condenação dos agentes públicos responsáveis e da empresa contratada ao pagamento dos prejuízos ao erário, caso verificada a ocorrência de superfaturamento por sobre preço na execução do contrato.

5. DA ABERTURA DA SESSÃO, CLASSIFICAÇÃO DAS PROPOSTAS E FORMULAÇÃO DE LANCES

5.1. A abertura da presente licitação dar-se-á automaticamente em sessão pública, por meio de sistema eletrônico, na data, horário e local indicados neste Edital.

5.2. Os licitantes poderão retirar ou substituir a proposta ou os documentos de habilitação, quando for o caso, anteriormente inseridos no sistema, até a abertura da sessão pública.

5.3. O sistema disponibilizará campo próprio para troca de mensagens entre o Agente de Contratação/Comissão e os licitantes.

5.4. Iniciada a etapa competitiva, os licitantes deverão encaminhar lances exclusivamente por meio de sistema eletrônico, sendo imediatamente informados do seu recebimento e do valor consignado no registro.

5.5. O lance deverá ser ofertado pelo valor unitário.

5.6. Os licitantes poderão oferecer lances sucessivos, observando o horário fixado para abertura da sessão e as regras estabelecidas no Edital.

5.7. O licitante somente poderá oferecer lance de valor inferior ou percentual de desconto superior ao último por ele ofertado e registrado pelo sistema.

5.8. O intervalo mínimo de diferença de valores ou percentuais entre os lances, que incidirá tanto em relação aos lances intermediários quanto em relação à proposta que cobrir a melhor oferta deverá ser de **R\$ 100,00 (Cem Reais)**.

- 5.9. O licitante poderá, uma única vez, excluir seu último lance ofertado, no intervalo de quinze segundos após o registro no sistema, na hipótese de lance inconsistente ou inexequível.
- 5.10. O procedimento seguirá de acordo com o modo de disputa adotado.
- 5.11. Caso seja adotado para o envio de lances na licitação o modo de disputa “aberto”, os licitantes apresentarão lances públicos e sucessivos, com prorrogações.
- 5.11.1. A etapa de lances da sessão pública terá duração de dez minutos e, após isso, será prorrogada automaticamente pelo sistema quando houver lance ofertado nos últimos dois minutos do período de duração da sessão pública.
- 5.11.2. A prorrogação automática da etapa de lances, de que trata o subitem anterior, será de dois minutos e ocorrerá sucessivamente sempre que houver lances enviados nesse período de prorrogação, inclusive no caso de lances intermediários.
- 5.11.3. Não havendo novos lances na forma estabelecida nos itens anteriores, a sessão pública encerrar-se-á automaticamente, e o sistema ordenará e divulgará os lances conforme a ordem final de classificação.
- 5.11.4. Definida a melhor proposta, se a diferença em relação à proposta classificada em segundo lugar for de pelo menos 5% (cinco por cento), o Agente de contratação/Comissão, auxiliado pela equipe de apoio, poderá admitir o reinício da disputa aberta, para a definição das demais colocações.
- 5.11.5. Após o reinício previsto no item supra, os licitantes serão convocados para apresentar lances intermediários.
- 5.12. Caso seja adotado para o envio de lances na licitação o modo de disputa “aberto e fechado”, os licitantes apresentarão lances públicos e sucessivos, com lance final e fechado.
- 5.12.1. A etapa de lances da sessão pública terá duração inicial de quinze minutos. Após esse prazo, o sistema encaminhará aviso de fechamento iminente dos lances, após o que transcorrerá o período de até dez minutos, aleatoriamente determinado, findo o qual será automaticamente encerrada a recepção de lances.
- 5.12.2. Encerrado o prazo previsto no subitem anterior, o sistema abrirá oportunidade para que o autor da oferta de valor mais baixo e os das ofertas com preços até 10% (dez por cento) superiores àquela possam ofertar um lance final e fechado em até cinco minutos, o qual será sigiloso até o encerramento deste prazo.
- 5.12.3. No procedimento de que trata o subitem supra, o licitante poderá optar por manter o seu último lance da etapa aberta, ou por ofertar melhor lance.
- 5.12.4. Não havendo pelo menos três ofertas nas condições definidas neste item, poderão os autores dos melhores lances subsequentes, na ordem de classificação, até o máximo de três, oferecer um lance final e fechado em até cinco minutos, o qual será sigiloso até o encerramento deste prazo.
- 5.12.5. Após o término dos prazos estabelecidos nos itens anteriores, o sistema ordenará e divulgará os lances segundo a ordem crescente de valores.

5.13. Caso seja adotado para o envio de lances na licitação o modo de disputa “fechado e aberto”, poderão participar da etapa aberta somente os licitantes que apresentarem a proposta de menor preço/ maior percentual de desconto e os das propostas até 10% (dez por cento) superiores/inferiores àquela, em que os licitantes apresentarão lances públicos e sucessivos, até o encerramento da sessão e eventuais prorrogações.

5.13.1. Não havendo pelo menos 3 (três) propostas nas condições definidas no item 5.13, poderão os licitantes que apresentaram as três melhores propostas, consideradas as empatadas, oferecer novos lances sucessivos.

5.13.2. A etapa de lances da sessão pública terá duração de dez minutos e, após isso, será prorrogada automaticamente pelo sistema quando houver lance ofertado nos últimos dois minutos do período de duração da sessão pública.

5.13.3. A prorrogação automática da etapa de lances, de que trata o subitem anterior, será de dois minutos e ocorrerá sucessivamente sempre que houver lances enviados nesse período de prorrogação, inclusive no caso de lances intermediários.

5.13.4. Não havendo novos lances na forma estabelecida nos itens anteriores, a sessão pública encerrar-se-á automaticamente, e o sistema ordenará e divulgará os lances conforme a ordem final de classificação.

5.13.5. Definida a melhor proposta, se a diferença em relação à proposta classificada em segundo lugar for de pelo menos 5% (cinco por cento), o Agente de Contratação/Comissão, auxiliado pela equipe de apoio, poderá admitir o reinício da disputa aberta, para a definição das demais colocações.

5.13.6. Após o reinício previsto no subitem supra, os licitantes serão convocados para apresentar lances intermediários.

5.14. Após o término dos prazos estabelecidos nos subitens anteriores, o sistema ordenará e divulgará os lances segundo a ordem crescente de valores.

5.15. Não serão aceitos dois ou mais lances de mesmo valor, prevalecendo aquele que for recebido e registrado em primeiro lugar.

5.16. Durante o transcurso da sessão pública, os licitantes serão informados, em tempo real, do valor do menor lance registrado, vedada a identificação do licitante.

5.17. No caso de desconexão com o Agente de Contratação/Comissão, no decorrer da etapa competitiva da licitação, o sistema eletrônico poderá permanecer acessível aos licitantes para a recepção dos lances.

5.18. Quando a desconexão do sistema eletrônico para o Agente de Contratação/Comissão persistir por tempo superior a dez minutos, a sessão pública será suspensa e reiniciada somente após decorridas vinte e quatro horas da comunicação do fato pelo Agente de Contratação/Comissão aos participantes, no sítio eletrônico utilizado para divulgação.

5.19. Caso o licitante não apresente lances, concorrerá com o valor de sua proposta.

5.20. Em relação a itens não exclusivos para participação de microempresas e empresas de pequeno porte, uma vez encerrada a etapa de lances, será efetivada a verificação automática, junto à Receita Federal, do porte da entidade empresarial. O sistema identificará em coluna própria as microempresas e empresas de pequeno porte participantes, procedendo à comparação com os valores da primeira colocada, se esta for

empresa de maior porte, assim como das demais classificadas, para o fim de aplicar-se o disposto nos [arts. 44 e 45 da Lei Complementar nº 123, de 2006](#), regulamentada pelo [Decreto nº 8.538, de 2015](#).

5.20.1. Nessas condições, as propostas de microempresas e empresas de pequeno porte que se encontrarem na faixa de até 10% (dez por cento) acima da melhor proposta ou melhor lance serão consideradas empatadas com a primeira colocada.

5.20.2. A melhor classificada nos termos do subitem anterior terá o direito de encaminhar uma última oferta para desempate, obrigatoriamente em valor inferior ao da primeira colocada, no prazo de 5 (cinco) minutos controlados pelo sistema, contados após a comunicação automática para tanto.

5.20.3. Caso a microempresa ou a empresa de pequeno porte melhor classificada desista ou não se manifeste no prazo estabelecido, serão convocadas as demais licitantes microempresa e empresa de pequeno porte que se encontrem naquele intervalo de 10% (dez por cento), na ordem de classificação, para o exercício do mesmo direito, no prazo estabelecido no subitem anterior.

5.20.4. No caso de equivalência dos valores apresentados pelas microempresas e empresas de pequeno porte que se encontrem nos intervalos estabelecidos nos subitens anteriores, será realizado sorteio entre elas para que se identifique aquela que primeiro poderá apresentar melhor oferta.

5.21. Só poderá haver empate entre propostas iguais (não seguidas de lances), ou entre lances finais da fase fechada do modo de disputa aberto e fechado.

5.21.1. Havendo eventual empate entre propostas ou lances, o critério de desempate será aquele previsto no [art. 60 da Lei nº 14.133, de 2021](#), nesta ordem:

5.21.1.1. disputa final, hipótese em que os licitantes empatados poderão apresentar nova proposta em ato contínuo à classificação;

5.21.1.2. avaliação do desempenho contratual prévio dos licitantes, para a qual deverão preferencialmente ser utilizados registros cadastrais para efeito de atesto de cumprimento de obrigações previstos nesta Lei;

5.21.1.3. desenvolvimento pelo licitante de ações de equidade entre homens e mulheres no ambiente de trabalho, conforme regulamento;

5.21.1.4. desenvolvimento pelo licitante de programa de integridade, conforme orientações dos órgãos de controle.

5.21.2. Persistindo o empate, será assegurada preferência, sucessivamente, aos bens e serviços produzidos ou prestados por:

5.21.2.1. empresas estabelecidas no território do Estado ou do Distrito Federal do órgão ou entidade da Administração Pública estadual ou distrital licitante ou, no caso de licitação realizada por órgão ou entidade de Município, no território do Estado em que este se localize;

5.21.2.2. empresas brasileiras;

5.21.2.3. empresas que invistam em pesquisa e no desenvolvimento de tecnologia no País;

5.21.2.4. empresas que comprovem a prática de mitigação, nos termos da [Lei nº 12.187, de 29 de dezembro de 2009](#).

5.22. Encerrada a etapa de envio de lances da sessão pública, na hipótese da proposta do primeiro colocado permanecer acima do preço máximo ou inferior ao desconto definido para a contratação, o Agente de Contratação/Comissão poderá negociar condições mais vantajosas, após definido o resultado do julgamento.

5.22.1. A negociação poderá ser feita com os demais licitantes, segundo a ordem de classificação inicialmente estabelecida, quando o primeiro colocado, mesmo após a negociação, for desclassificado em razão de sua proposta permanecer acima do preço máximo definido pela Administração.

5.22.2. A negociação será realizada por meio do sistema, podendo ser acompanhada pelos demais licitantes.

5.22.3. O resultado da negociação será divulgado a todos os licitantes e anexado aos autos do processo licitatório.

5.22.4. O Agente de Contratação/Comissão solicitará ao licitante mais bem classificado que, no prazo de **2 (duas) horas**, envie a proposta adequada ao último lance ofertado após a negociação realizada, acompanhada, se for o caso, dos documentos complementares, quando necessários à confirmação daqueles exigidos neste Edital e já apresentados.

5.22.5. É facultado ao Agente de Contratação/Comissão prorrogar o prazo estabelecido, a partir de solicitação fundamentada feita no chat pelo licitante, antes de findo o prazo.

5.23. Após a negociação do preço, o Agente de Contratação/Comissão iniciará a fase de aceitação e julgamento da proposta.

6. DA FASE DE JULGAMENTO

6.1. Encerrada a etapa de negociação, o Agente de contratação/Comissão verificará se o licitante provisoriamente classificado em primeiro lugar atende às condições de participação no certame, conforme previsto no [art. 14 da Lei nº 14.133/2021](#), legislação correlata e no item 2.6 do edital, especialmente quanto à existência de sanção que impeça a participação no certame ou a futura contratação, mediante a consulta aos seguintes cadastros:

6.1.1. SICAF;

6.1.2. Cadastro Nacional de Empresas Inidôneas e Suspensas - CEIS, mantido pela Controladoria-Geral da União (<https://www.portaltransparencia.gov.br/sancoes/ceis>); e

6.1.3. Cadastro Nacional de Empresas Punidas – CNEP, mantido pela Controladoria-Geral da União (<https://www.portaltransparencia.gov.br/sancoes/cnep>).

6.2. A consulta aos cadastros será realizada em nome da empresa licitante e também de seu sócio majoritário, por força da vedação de que trata o [artigo 12 da Lei nº 8.429, de 1992](#).

6.3. Caso conste na Consulta de Situação do licitante a existência de Ocorrências Impeditivas Indiretas, o Agente de Contratação/Comissão diligenciará para verificar se houve fraude por parte das empresas apontadas no Relatório de Ocorrências Impeditivas Indiretas. ([IN nº 3/2018, art. 29, caput](#))

6.3.1. A tentativa de burla será verificada por meio dos vínculos societários, linhas de fornecimento similares, dentre outros. ([IN nº 3/2018, art. 29, §1º](#)).

6.3.2. O licitante será convocado para manifestação previamente a uma eventual desclassificação. ([IN nº 3/2018, art. 29, §2º](#)).

6.3.3. Constatada a existência de sanção, o licitante será reputado inabilitado, por falta de condição de participação.

6.4. Na hipótese de inversão das fases de habilitação e julgamento, caso atendidas as condições de participação, será iniciado o procedimento de habilitação.

6.5. Caso o licitante provisoriamente classificado em primeiro lugar tenha se utilizado de algum tratamento favorecido às ME/EPPs, o Agente de Contratação/Comissão verificará se faz jus ao benefício, em conformidade com os itens **Erro! Fonte de referência não encontrada.** e 3.7 deste edital.

6.6. Verificadas as condições de participação e de utilização do tratamento favorecido, o Agente de Contratação/Comissão examinará a proposta classificada em primeiro lugar quanto à adequação ao objeto e à compatibilidade do preço em relação ao máximo estipulado para contratação neste Edital e em seus anexos, observado o disposto no [artigo 29 a 35 da IN SEGES nº 73, de 30 de setembro de 2022](#).

6.7. Será desclassificada a proposta vencedora que:

6.7.1. contiver vícios insanáveis;

6.7.2. não obedecer às especificações técnicas contidas no Projeto Básico/Termo de Referência;

6.7.3. apresentar preços inexequíveis ou permanecerem acima do preço máximo definido para a contratação;

6.7.4. não tiverem sua exequibilidade demonstrada, quando exigido pela Administração;

6.7.5. apresentar desconformidade com quaisquer outras exigências deste Edital ou seus anexos, desde que insanável.

6.8. No caso de bens e serviços em geral, é indício de inexequibilidade das propostas valores inferiores a 50% (cinquenta por cento) do valor orçado pela Administração.

6.8.1. A inexequibilidade, na hipótese de que trata o **caput**, só será considerada após diligência do Agente de Contratação/Comissão, que comprove:

6.8.1.1. que o custo do licitante ultrapassa o valor da proposta; e

6.8.1.2. inexistirem custos de oportunidade capazes de justificar o vulto da oferta.

6.9. Em contratação de serviços de engenharia, além das disposições acima, a análise de exequibilidade e sobrepreço considerará o seguinte:

- 6.9.1. Nos regimes de execução por tarefa, empreitada por preço global ou empreitada integral, semi-integrada ou integrada, a caracterização do sobrepreço se dará pela superação do valor global estimado;
- 6.9.2. No regime de empreitada por preço unitário, a caracterização do sobrepreço se dará pela superação do valor global estimado e *pela superação de custo unitário tido como relevante, conforme planilha anexa ao edital;*
- 6.9.3. No caso de serviços de engenharia, serão consideradas inexequíveis as propostas cujos valores forem inferiores a 75% (setenta e cinco por cento) do valor orçado pela Administração, independentemente do regime de execução.
- 6.9.4. Será exigida garantia adicional do licitante vencedor cuja proposta for inferior a 85% (oitenta e cinco por cento) do valor orçado pela Administração, equivalente à diferença entre este último e o valor da proposta, sem prejuízo das demais garantias exigíveis de acordo com a Lei.
- 6.10. Se houver indícios de inexequibilidade da proposta de preço, ou em caso da necessidade de esclarecimentos complementares, poderão ser efetuadas diligências, para que a empresa comprove a exequibilidade da proposta.
- 6.11. Caso o custo global estimado do objeto licitado tenha sido decomposto em seus respectivos custos unitários por meio de Planilha de Custos e Formação de Preços elaborada pela Administração, o licitante classificado em primeiro lugar será convocado para apresentar Planilha por ele elaborada, com os respectivos valores adequados ao valor final da sua proposta, sob pena de não aceitação da proposta.
- 6.11.1. Em se tratando de serviços de engenharia, o licitante vencedor será convocado a apresentar à Administração, por meio eletrônico, as planilhas com indicação dos quantitativos e dos custos unitários, seguindo o modelo elaborado pela Administração, bem como com detalhamento das Bonificações e Despesas Indiretas (BDI) e dos Encargos Sociais (ES), com os respectivos valores adequados ao valor final da proposta vencedora, admitida a utilização dos preços unitários, no caso de empreitada por preço global, empreitada integral, contratação semi-integrada e contratação integrada, exclusivamente para eventuais adequações indispensáveis no cronograma físico-financeiro e para balizar excepcional aditamento posterior do contrato.
- 6.12. Erros no preenchimento da planilha não constituem motivo para a desclassificação da proposta. A planilha poderá ser ajustada pelo fornecedor, no prazo indicado pelo sistema, desde que não haja majoração do preço e que se comprove que este é o bastante para arcar com todos os custos da contratação;
- 6.12.1. O ajuste de que trata este dispositivo se limita a sanar erros ou falhas que não alterem a substância das propostas;
- 6.12.2. Considera-se erro no preenchimento da planilha passível de correção a indicação de recolhimento de impostos e contribuições na forma do Simples Nacional, quando não cabível esse regime.
- 6.13. Para fins de análise da proposta quanto ao cumprimento das especificações do objeto, poderá ser colhida a manifestação escrita do setor requisitante do serviço ou da área especializada no objeto.
- 6.14. Caso o Projeto Básico/Termo de Referência exija a apresentação de amostra, o licitante classificado em primeiro lugar deverá apresentá-la, sob pena de não aceitação da proposta.

6.15. Por meio de mensagem no sistema, será divulgado o local e horário de realização do procedimento para a avaliação das amostras, cuja presença será facultada a todos os interessados, incluindo os demais licitantes.

6.16. Os resultados das avaliações serão divulgados por meio de mensagem no sistema.

6.17. No caso de não haver entrega da amostra ou ocorrer atraso na entrega, sem justificativa aceita pelo Agente de Contratação/Comissão, ou havendo entrega de amostra fora das especificações previstas neste Edital, a proposta do licitante será recusada.

6.18. Se a(s) amostra(s) apresentada(s) pelo primeiro classificado não for(em) aceita(s), o Agente de Contratação/Comissão analisará a aceitabilidade da proposta ou lance ofertado pelo segundo classificado. Seguir-se-á com a verificação da(s) amostra(s) e, assim, sucessivamente, até a verificação de uma que atenda às especificações constantes no Projeto Básico/Termo de Referência.

7. DA FASE DE HABILITAÇÃO

7.1. Os documentos previstos no Projeto Básico/Termo de Referência, necessários e suficientes para demonstrar a capacidade do licitante de realizar o objeto da licitação, serão exigidos para fins de habilitação, nos termos dos [arts. 62 a 70 da Lei nº 14.133, de 2021](#).

7.1.1. A documentação exigida para fins de habilitação jurídica, fiscal, social e trabalhista e econômico-financeira, poderá ser substituída pelo registro cadastral no SICAF.

7.2. Quando permitida a participação de empresas estrangeiras que não funcionem no País, as exigências de habilitação serão atendidas mediante documentos equivalentes, inicialmente apresentados em tradução livre.

7.2.1. Na hipótese de o licitante vencedor ser empresa estrangeira que não funcione no País, para fins de assinatura do contrato ou da ata de registro de preços, os documentos exigidos para a habilitação serão traduzidos por tradutor juramentado no País e apostilados nos termos do disposto no [Decreto nº 8.660, de 29 de janeiro de 2016](#), ou de outro que venha a substituí-lo, ou consularizados pelos respectivos consulados ou embaixadas.

7.3. Quando permitida a participação de consórcio de empresas, a habilitação técnica, quando exigida, será feita por meio do somatório dos quantitativos de cada consorciado e, para efeito de habilitação econômico-financeira, quando exigida, será observado o somatório dos valores de cada consorciado.

7.3.1. Se o consórcio não for formado integralmente por microempresas ou empresas de pequeno porte e o projeto básico/termo de referência exigir requisitos de habilitação econômico-financeira, haverá um acréscimo de **10 % (Dez por cento)** para o consórcio em relação ao valor exigido para os licitantes individuais.

7.4. Os documentos exigidos para fins de habilitação poderão ser apresentados em original, por cópia autenticada em cartório, ou por funcionário público do Departamento de Licitações.

7.5. Os documentos exigidos para fins de habilitação poderão ser substituídos por registro cadastral emitido por órgão ou entidade pública, desde que o registro tenha sido feito em obediência ao disposto na Lei nº 14.133/2021.

7.6. Será verificado se o licitante apresentou declaração de que atende aos requisitos de habilitação, e o declarante responderá pela veracidade das informações prestadas, na forma da lei ([art. 63, I, da Lei nº 14.133/2021](#)).

7.7. Será verificado se o licitante apresentou no sistema, sob pena de inabilitação, a declaração de que cumpre as exigências de reserva de cargos para pessoa com deficiência e para reabilitado da Previdência Social, previstas em lei e em outras normas específicas.

7.8. O licitante deverá apresentar, sob pena de desclassificação, declaração de que suas propostas econômicas compreendem a integralidade dos custos para atendimento dos direitos trabalhistas assegurados na Constituição Federal, nas leis trabalhistas, nas normas infralegais, nas convenções coletivas de trabalho e nos termos de ajustamento de conduta vigentes na data de entrega das propostas.

7.9. Considerando que na presente contratação a avaliação prévia do local de execução é imprescindível para o conhecimento pleno das condições e peculiaridades do objeto a ser contratado, o licitante deve atestar, sob pena de inabilitação, que conhece o local e as condições de realização do serviço, assegurado a ele o direito de realização de vistoria prévia.

7.9.1. O licitante que optar por realizar vistoria prévia terá disponibilizado pela Administração data e horário exclusivos, a ser agendado por meio do Telefone 0(46)3245-1130 ou e-mail do Departamento de Engenharia de modo que seu agendamento não coincida com o agendamento de outros licitantes.

7.9.2. Caso o licitante opte por não realizar vistoria, poderá substituir a declaração exigida no presente item por declaração formal assinada pelo seu responsável técnico acerca do conhecimento pleno das condições e peculiaridades da contratação.

7.10. A habilitação será verificada por meio do Sicaf, nos documentos por ele abrangidos.

7.10.1. Somente haverá a necessidade de comprovação do preenchimento de requisitos mediante apresentação dos documentos originais não-digitais quando houver dúvida em relação à integridade do documento digital ou quando a lei expressamente o exigir. ([IN nº 3/2018, art. 4º, §1º, e art. 6º, §4º](#)).

7.11. É de responsabilidade do licitante conferir a exatidão dos seus dados cadastrais no Sicaf e mantê-los atualizados junto aos órgãos responsáveis pela informação, devendo proceder, imediatamente, à correção ou à alteração dos registros tão logo identifique incorreção ou aqueles se tornem desatualizados. ([IN nº 3/2018, art. 7º, caput](#)).

7.11.1. A não observância do disposto no item anterior poderá ensejar desclassificação no momento da habilitação. ([IN nº 3/2018, art. 7º, parágrafo único](#)).

7.12. A verificação pelo Agente de Contratação/Comissão, em sítios eletrônicos oficiais de órgãos e entidades emissores de certidões constitui meio legal de prova, para fins de habilitação.

7.12.1. Os documentos exigidos para habilitação que não estejam contemplados no Sicaf serão enviados por meio do sistema, em formato digital, no prazo de **DUAS HORAS**, prorrogável por igual período, contado da solicitação do Agente de Contratação/Comissão.

7.12.2. Na hipótese de a fase de habilitação anteceder a fase de apresentação de propostas e lances, os licitantes encaminharão, por meio do sistema, simultaneamente os documentos de habilitação e a

proposta com o preço ou o percentual de desconto, observado o disposto no [§ 1º do art. 36 e no § 1º do art. 39 da Instrução Normativa SEGES nº 73, de 30 de setembro de 2022](#).

7.13. A verificação no Sicaf ou a exigência dos documentos nele não contidos somente será feita em relação ao licitante vencedor.

7.13.1. Os documentos relativos à regularidade fiscal que constem do Projeto Básico/Termo de Referência somente serão exigidos, em qualquer caso, em momento posterior ao julgamento das propostas, e apenas do licitante mais bem classificado.

7.13.2. Respeitada a exceção do subitem anterior, relativa à regularidade fiscal, quando a fase de habilitação anteceder as fases de apresentação de propostas e lances e de julgamento, a verificação ou exigência do presente subitem ocorrerá em relação a todos os licitantes.

7.14. Após a entrega dos documentos para habilitação, não será permitida a substituição ou a apresentação de novos documentos, salvo em sede de diligência, para ([Lei 14.133/21, art. 64](#), e [IN 73/2022, art. 39, §4º](#)):

7.14.1. complementação de informações acerca dos documentos já apresentados pelos licitantes e desde que necessária para apurar fatos existentes à época da abertura do certame; e

7.14.2. atualização de documentos cuja validade tenha expirado após a data de recebimento das propostas;

7.15. Na análise dos documentos de habilitação, a comissão de contratação poderá sanar erros ou falhas, que não alterem a substância dos documentos e sua validade jurídica, mediante decisão fundamentada, registrada em ata e acessível a todos, atribuindo-lhes eficácia para fins de habilitação e classificação.

7.16. Na hipótese de o licitante não atender às exigências para habilitação, o Agente de Contratação/Comissão examinará a proposta subsequente e assim sucessivamente, na ordem de classificação, até a apuração de uma proposta que atenda ao presente edital, observado o prazo disposto no subitem 7.12.1.

7.17. Somente serão disponibilizados para acesso público os documentos de habilitação do licitante cuja proposta atenda ao edital de licitação, após concluídos os procedimentos de que trata o subitem anterior.

7.18. A comprovação de regularidade fiscal e trabalhista das microempresas e das empresas de pequeno porte somente será exigida para efeito de contratação, e não como condição para participação na licitação ([art. 4º do Decreto nº 8.538/2015](#)).

7.19. Quando a fase de habilitação anteceder a de julgamento e já tiver sido encerrada, não caberá exclusão de licitante por motivo relacionado à habilitação, salvo em razão de fatos supervenientes ou só conhecidos após o julgamento.

8. DOS RECURSOS

8.1. A interposição de recurso referente ao julgamento das propostas, à habilitação ou inabilitação de licitantes, à anulação ou revogação da licitação, observará o disposto no [art. 165 da Lei nº 14.133, de 2021](#).

8.2. O prazo recursal é de 3 (três) dias úteis, contados da data de intimação ou de lavratura da ata.

8.3. Quando o recurso apresentado impugnar o julgamento das propostas ou o ato de habilitação ou inabilitação do licitante:

8.3.1. a intenção de recorrer deverá ser manifestada imediatamente, sob pena de preclusão;

8.3.2. o prazo para a manifestação da intenção de recorrer não será inferior a 10 (dez) minutos.

8.3.3. o prazo para apresentação das razões recursais será iniciado na data de intimação ou de lavratura da ata de habilitação ou inabilitação;

8.3.4. na hipótese de adoção da inversão de fases prevista no [§ 1º do art. 17 da Lei nº 14.133, de 2021](#), o prazo para apresentação das razões recursais será iniciado na data de intimação da ata de julgamento.

8.4. Os recursos deverão ser encaminhados em campo próprio do sistema.

8.5. O recurso será dirigido à autoridade que tiver editado o ato ou proferido a decisão recorrida, a qual poderá reconsiderar sua decisão no prazo de 3 (três) dias úteis, ou, nesse mesmo prazo, encaminhar recurso para a autoridade superior, a qual deverá proferir sua decisão no prazo de 10 (dez) dias úteis, contado do recebimento dos autos.

8.6. Os recursos interpostos fora do prazo não serão conhecidos.

8.7. O prazo para apresentação de contrarrazões ao recurso pelos demais licitantes será de 3 (três) dias úteis, contados da data da intimação pessoal ou da divulgação da interposição do recurso, assegurada a vista imediata dos elementos indispensáveis à defesa de seus interesses.

8.8. O recurso e o pedido de reconsideração terão efeito suspensivo do ato ou da decisão recorrida até que sobrevenha decisão final da autoridade competente.

8.9. O acolhimento do recurso invalida tão somente os atos insuscetíveis de aproveitamento.

8.10. Os autos do processo permanecerão com vista franqueada aos interessados no sítio eletrônico www.honorioserpa.pr.gov.br

9. DAS INFRAÇÕES ADMINISTRATIVAS E SANÇÕES

9.1. Comete infração administrativa, nos termos da lei, o licitante que, com dolo ou culpa:

9.1.1. deixar de entregar a documentação exigida para o certame ou não entregar qualquer documento que tenha sido solicitado pelo Agente de Contratação/Comissão durante o certame;

9.1.2. Salvo em decorrência de fato superveniente devidamente justificado, não mantiver a proposta em especial quando:

9.1.2.1. não enviar a proposta adequada ao último lance ofertado ou após a negociação;

9.1.2.2. recusar-se a enviar o detalhamento da proposta quando exigível;

9.1.2.3. pedir para ser desclassificado quando encerrada a etapa competitiva;

9.1.2.4. deixar de apresentar amostra; ou

9.1.2.5. apresentar proposta ou amostra em desacordo com as especificações do edital;

9.1.3. não celebrar o contrato ou não entregar a documentação exigida para a contratação, quando convocado dentro do prazo de validade de sua proposta;

9.1.3.1. recusar-se, sem justificativa, a assinar o contrato ou a ata de registro de preço, ou a aceitar ou retirar o instrumento equivalente no prazo estabelecido pela Administração;

9.1.4. apresentar declaração ou documentação falsa exigida para o certame ou prestar declaração falsa durante a licitação

9.1.5. fraudar a licitação

9.1.6. comportar-se de modo inidôneo ou cometer fraude de qualquer natureza, em especial quando:

9.1.6.1. induzir deliberadamente a erro no julgamento;

9.1.6.2. apresentar amostra falsificada ou deteriorada;

9.1.7. praticar atos ilícitos com vistas a frustrar os objetivos da licitação

9.1.8. praticar ato lesivo previsto no [art. 5º da Lei n.º 12.846, de 2013](#).

9.2. Com fulcro na [Lei nº 14.133, de 2021](#), a Administração poderá, garantida a prévia defesa, aplicar aos licitantes e/ou adjudicatários as seguintes sanções, sem prejuízo das responsabilidades civil e criminal:

9.2.1. advertência;

9.2.2. multa;

9.2.3. impedimento de licitar e contratar; e

9.2.4. declaração de inidoneidade para licitar ou contratar, enquanto perdurarem os motivos determinantes da punição ou até que seja promovida sua reabilitação perante a própria autoridade que aplicou a penalidade.

9.3. Na aplicação das sanções serão considerados:

9.3.1. a natureza e a gravidade da infração cometida.

9.3.2. as peculiaridades do caso concreto;

9.3.3. as circunstâncias agravantes ou atenuantes;

9.3.4. os danos que dela provierem para a Administração Pública;

9.3.5. a implantação ou o aperfeiçoamento de programa de integridade, conforme normas e orientações dos órgãos de controle.

9.4. A multa será recolhida em percentual de 0,5% a 30% incidente sobre o valor do contrato licitado, recolhida no prazo máximo de **10 (Dez) dias** úteis, a contar da comunicação oficial.

9.4.1. Para as infrações previstas nos itens 9.1.1, 9.1.2 e 9.1.3, a multa será de **0,5% a 15%** do valor do contrato licitado.

- 9.4.2. Para as infrações previstas nos itens 9.1.4, 9.1.5, 9.1.6, 9.1.7 e 9.1.8, a multa será de **15% a 30%** do valor do contrato licitado.
- 9.5. As sanções de advertência, impedimento de licitar e contratar e declaração de inidoneidade para licitar ou contratar poderão ser aplicadas, cumulativamente ou não, à penalidade de multa.
- 9.6. Na aplicação da sanção de multa será facultada a defesa do interessado no prazo de 15 (quinze) dias úteis, contado da data de sua intimação.
- 9.7. A sanção de impedimento de licitar e contratar será aplicada ao responsável em decorrência das infrações administrativas relacionadas nos itens 9.1.1, 9.1.2 e 9.1.3, quando não se justificar a imposição de penalidade mais grave, e impedirá o responsável de licitar e contratar no âmbito da Administração Pública direta e indireta do ente federativo a qual pertencer o órgão ou entidade, pelo prazo máximo de 3 (três) anos.
- 9.8. Poderá ser aplicada ao responsável a sanção de declaração de inidoneidade para licitar ou contratar, em decorrência da prática das infrações dispostas nos itens 9.1.4, 9.1.5, 9.1.6, 9.1.7 e 9.1.8, bem como pelas infrações administrativas previstas nos itens 9.1.1, 9.1.2 e 9.1.3 que justifiquem a imposição de penalidade mais grave que a sanção de impedimento de licitar e contratar, cuja duração observará o prazo previsto no [art. 156, §5º, da Lei n.º 14.133/2021](#).
- 9.9. A recusa injustificada do adjudicatário em assinar o contrato ou a ata de registro de preço, ou em aceitar ou retirar o instrumento equivalente no prazo estabelecido pela Administração, descrita no item 9.1.3, caracterizará o descumprimento total da obrigação assumida e o sujeitará às penalidades e à imediata perda da garantia de proposta em favor do órgão ou entidade promotora da licitação, nos termos do [art. 45, §4º da IN SEGES/ME n.º 73, de 2022](#).
- 9.10. A apuração de responsabilidade relacionadas às sanções de impedimento de licitar e contratar e de declaração de inidoneidade para licitar ou contratar demandará a instauração de processo de responsabilização a ser conduzido por comissão composta por 2 (dois) ou mais servidores estáveis, que avaliará fatos e circunstâncias conhecidos e intimará o licitante ou o adjudicatário para, no prazo de 15 (quinze) dias úteis, contado da data de sua intimação, apresentar defesa escrita e especificar as provas que pretenda produzir.
- 9.11. Caberá recurso no prazo de 15 (quinze) dias úteis da aplicação das sanções de advertência, multa e impedimento de licitar e contratar, contado da data da intimação, o qual será dirigido à autoridade que tiver proferido a decisão recorrida, que, se não a reconsiderar no prazo de 5 (cinco) dias úteis, encaminhará o recurso com sua motivação à autoridade superior, que deverá proferir sua decisão no prazo máximo de 20 (vinte) dias úteis, contado do recebimento dos autos.
- 9.12. Caberá a apresentação de pedido de reconsideração da aplicação da sanção de declaração de inidoneidade para licitar ou contratar no prazo de 15 (quinze) dias úteis, contado da data da intimação, e decidido no prazo máximo de 20 (vinte) dias úteis, contado do seu recebimento.
- 9.13. O recurso e o pedido de reconsideração terão efeito suspensivo do ato ou da decisão recorrida até que sobrevenha decisão final da autoridade competente.
- 9.14. A aplicação das sanções previstas neste edital não exclui, em hipótese alguma, a obrigação de reparação integral dos danos causados.

10. DA IMPUGNAÇÃO AO EDITAL E DO PEDIDO DE ESCLARECIMENTO

10.1. Qualquer pessoa é parte legítima para impugnar este Edital por irregularidade na aplicação da [Lei nº 14.133, de 2021](#), devendo protocolar o pedido até 3 (três) dias úteis antes da data da abertura do certame.

10.2. A resposta à impugnação ou ao pedido de esclarecimento será divulgado em sítio eletrônico oficial no prazo de até 3 (três) dias úteis, limitado ao último dia útil anterior à data da abertura do certame.

10.3. **A impugnação e o pedido de esclarecimento poderão ser realizados por forma eletrônica, pelos seguintes meios: campo próprio do sistema de julgamento e em caso de indisponibilidade do mesmo, pelo e-mail licitacao@honorioserpa.pr.gov.br**

10.4. As impugnações e pedidos de esclarecimentos não suspendem os prazos previstos no certame.

10.5. A concessão de efeito suspensivo à impugnação é medida excepcional e deverá ser motivada pelo agente de contratação, nos autos do processo de licitação.

10.6. Acolhida a impugnação, será definida e publicada nova data para a realização do certame.

11. DAS DISPOSIÇÕES GERAIS

11.1. Será divulgada ata da sessão pública no sistema eletrônico.

11.2. Não havendo expediente ou ocorrendo qualquer fato superveniente que impeça a realização do certame na data marcada, a sessão será automaticamente transferida para o primeiro dia útil subsequente, no mesmo horário anteriormente estabelecido, desde que não haja comunicação em contrário, pelo Agente de Contratação/ Comissão.

11.3. Todas as referências de tempo no Edital, no aviso e durante a sessão pública observarão o horário de Brasília - DF.

11.4. A homologação do resultado desta licitação não implicará direito à contratação.

11.5. As normas disciplinadoras da licitação serão sempre interpretadas em favor da ampliação da disputa entre os interessados, desde que não comprometam o interesse da Administração, o princípio da isonomia, a finalidade e a segurança da contratação.

11.6. Os licitantes assumem todos os custos de preparação e apresentação de suas propostas e a Administração não será, em nenhum caso, responsável por esses custos, independentemente da condução ou do resultado do processo licitatório.

11.7. Na contagem dos prazos estabelecidos neste Edital e seus Anexos, excluir-se-á o dia do início e incluir-se-á o do vencimento. Só se iniciam e vencem os prazos em dias de expediente na Administração.

11.8. O desatendimento de exigências formais não essenciais não importará o afastamento do licitante, desde que seja possível o aproveitamento do ato, observados os princípios da isonomia e do interesse público.

11.9. Em caso de divergência entre disposições deste Edital e de seus anexos ou demais peças que compõem o processo, prevalecerá as deste Edital.

11.10. O Edital e seus anexos estão disponíveis, na íntegra, no Portal Nacional de Contratações Públicas (PNCP) e endereço eletrônico www.honorioserpa.pr.gov.br.

11.11. Integram este Edital, para todos os fins e efeitos, os seguintes anexos:

- 11.11.1. ANEXO I – Projeto Básico/Termo de Referência
 - 11.11.1.1. Apêndice do Anexo I – Estudo Técnico Preliminar
- 11.11.2. ANEXO II – Minuta de Termo de Contrato
- 11.11.3. ANEXO III – CARTA CREDENCIAL
- 11.11.4. ANEXO IV – DECLARAÇÃO DE RECEBIMENTO DE DOCUMENTOS
- 11.11.5. MINUTA DA ATA DE REGISTRO DE PREÇO
- 11.11.6. ANEXO IV

Honório Serpa 21 de Março de 2024.

Luciano Dias

Prefeito Municipal

ANEXO 01

CARTA-CREDENCIAL

Local, ___ de ___ de 20___

À Comissão de Licitação

Ref.: Edital de Concorrência nº ____ / _____

Prezados Senhores,

O abaixo assinado, (inserir o nome completo), carteira de identidade (inserir o número e órgão emissor), na qualidade de responsável legal pela proponente (inserir nome da proponente), vem, pela presente, informar a V. S^{as} que o senhor (inserir o nome completo), carteira de identidade (inserir onúmero e órgão emissor), é a pessoa designada por nós para acompanhar a sessão de abertura e recebimento da documentação de habilitação e propostas de preços, para assinar as atas e demais documentos, **com poderes específicos para ratificar documentos e renunciar prazos recursais (opcional)** a que se referir à licitação em epígrafe.

Atenciosamente,

(Nome, RG nº e assinatura do responsável legal).

(Nome, RG nº e assinatura do representante legal).

Obs.: firma reconhecida do responsável legal

ANEXO 02

DECLARAÇÃO DE RECEBIMENTO DE DOCUMENTOS

Ref.: Edital de Concorrência nº ____ / _____

O signatário do presente, o senhor (*inserir o nome completo*), representante legalmente constituído da proponente (*inserir o nome da proponente*), declara que a mesma recebeu toda a documentação e tomou conhecimento de todas as informações e condições necessárias à execução do objeto da Concorrência supramencionada.

Local, ____ de ____ de 20__.

(Nome, RG nº e assinatura do responsável legal) .

ANEXO 03

ATESTADO DE VISITA

Ref.: Edital de Concorrência nº ____ / _____

Declaramos que o Responsável Técnico (*inserir o nome completo*), CREA/CAU nº (*inserir o número*) *da* proponente (*inserir o nome da proponente*), devidamente credenciado, visitou o local da execução da obra, objeto da Concorrência em epígrafe.

Local, ____ de ____ de 20 ____.

(Nome, RG nº e assinatura do responsável pelo licitador).

(Nome, nº CREA/CAU, e assinatura do Responsável Técnico habilitado da proponente)

ANEXO 03.1

DECLARAÇÃO FORMAL DE DISPENSA

Concorrência Nacional nº /20

Objeto:

Nome da Empresa:

CNPJ nº:

Endereço:

Fone:

Fax:

E-mail:

O representante técnico da (inserir o nome da proponente) Sr. (a) (*inserir o nome do representante*), devidamente habilitado junto ao CREA/CAU, **DECLARA** que renuncia à Visita Técnica aos locais e/ou instalações do objeto licitado, de que tem pleno conhecimento das condições e peculiaridades inerentes à natureza dos trabalhos, assumindo total responsabilidade por esse fato e informando que não o utilizará para quaisquer questionamentos futuros que ensejem avenças técnicas e/ou financeira para com a Contratante.

, de de 20 .

(Nome, nº CREA/CAU, e assinatura do Responsável Técnico)

ANEXO 04

DECLARAÇÃO DE RESPONSABILIDADE TÉCNICA

Ref.: Edital de Concorrência nº ____ / _____

Conforme o disposto no Edital em epígrafe e de acordo com a Resolução nº 218 de 29/06/73 e nº 317, de 31/10/86, do CONFEA - Conselho Federal de Engenharia, Arquitetura, e Agronomia, declaramos que o responsável técnico pela obra, caso venhamos a vencer a referida licitação, é:

Nº	Nome	Especialidade	CREA /CAU Nº	Assinatura do responsável técnico

Declaramos, outrossim, que o (s) profissional (ais) acima relacionado (s) pertence (m) ao nosso quadro técnico de profissionais/ contrato de prestação de serviços.

Local, ___de ___de 20__.

(Nome, RG nº e assinatura do responsável legal)

ANEXO 05

CAPACIDADE FINANCEIRA

Ref.: Edital de Concorrência nº ___/_____

Declaramos que as demonstrações abaixo correspondem a real situação da proponente. Esses índices foram obtidos no balanço do último exercício social.

Declaramos, ainda, que a qualquer tempo, desde que solicitado pelo licitador, nos comprometemos a apresentar todos os documentos ou informações que comprovarão as demonstrações.

SÃO AS DEMONSTRAÇÕES:

Tipo de índice	Valor em reais	Índice
Liquidez geral (LG) $LG = (AC + RLP) / (PC + ELP)$		
Liquidez corrente (LC) $LC = AC / PC$		
Solvência Geral (SG) $SG = (AC + AP + RLP) / (PC + ELP)$		

AC - ativo circulante;
AP - ativo permanente;
PC - passivo circulante;

RLP - realizável a longo prazo;
ELP - exigível a longo prazo.

OBS: Os índices deverão ser apresentados com 2 (duas) casas decimais, desprezando-se as demais.

Local, ___ de ___ de 20__.

Representante legal
(Nome, RG nº e assinatura)

Contador
(nome, nº CRC e assinatura,)

ANEXO Nº 06

**DECLARAÇÃO DE SUJEIÇÃO AO EDITAL E INEXISTÊNCIA DE FATOS
SUPERVENIENTES IMPEDITIVOS DA HABILITAÇÃO**

Ref.: Edital de Concorrência nº ____/____

O signatário do presente, em nome da proponente (*insérer o nome da proponente*), declara, expressamente, que se sujeita às condições estabelecidas no edital de Concorrência e respectivos modelos, adendos, anexos e documentos e que acatará integralmente qualquer decisão que venha a ser tomada pelo licitador.

Declara, ainda, para todos os fins de direito, a inexistência de fatos supervenientes impeditivos da qualificação ou que comprometam a idoneidade da proponente nos termos do Artigo 32, parágrafo 2º, e Artigo 97 da Lei 8.666, de 21 de junho de 1993, e suas alterações, e que está ciente da obrigatoriedade de declarar ocorrências posteriores.

Local, ___de ___de 20__.

(Nome, RG nº e assinatura do responsável legal)

ANEXO 07

(Razão social, endereço, telefone, e-mail e CNPJ/MF).

PROPOSTA DE PREÇOS

Local, ___ de ___ de 20__.

À Comissão de Licitação

Ref.: Edital de Concorrência nº ____ / ____

Prezados Senhores,

Apresentamos e submetemos à apreciação de V. S^{as} nossa proposta de preços, relativa à execução de ____, da licitação em epígrafe.

O preço global proposto para execução da obra objeto da licitação supramencionada é de R\$ (inserir o valor da proposta) (inserir o valor por extenso).

O prazo de execução do objeto é de (inserir o prazo de execução) (inserir o prazo de execução por extenso) dias contados a partir da data de assinatura do Contrato de Empreitada.

O prazo de validade da proposta de preços é de (inserir o prazo de validade) ((inserir o prazo de validade por extenso)) dias a partir da data limite estabelecida para o recebimento das propostas (envelopes nº 1 e nº 2) pela Comissão de Licitação.

Atenciosamente,

(Nome, RG nº e assinatura do responsável legal)

ANEXO 09-CRONOGRAMA FÍSICO FINANCEIRO

EDITAL DE CONCORRÊNCIA NACIONAL N° /200_-
 PROPONENTE :

MUNICÍPIO/LOCAL	ÁREA CONSTRUÍDA
OBJETO :	PRAZO DE EXECUÇÃO:

CÓDIGO	DISCRIMINAÇÃO DO SERVIÇO		PRAZO DE EXECUÇÃO (dias)								TOTAL		COEF. INFL(%)
			30	60	90	120	150	180	210	SERVIÇO	ACUMULAD	
		R\$											
		%											
		R\$											
		%											
		R\$											
		%											
		R\$											
		%											
		R\$											
		%											
		R\$											
		%											
		R\$											
		%											
	TOTAL DA PARCELA	R\$											
		%											
	TOTAL ACUMULADA	R\$											
		%											

(carimbo, nome e assinatura do responsável legal)

(carimbo, nome, nº RGeCREA e assinatura do engenheiro)

ANEXO 10

DECLARAÇÃO DE COMPROMISSO DE UTILIZAÇÃO DE PRODUTOS E SUBPRODUTOS DE MADEIRA DE ORIGEM EXÓTICA OU DE ORIGEM NATIVA DE PROCEDÊNCIA LEGAL E DE GERENCIAMENTO DE RESÍDUOS DA CONSTRUÇÃO CIVIL

À Comissão de Licitação

Ref.: Edital de Concorrência nº ____ / ____

Eu, (inserir o nome), RG (inserir o número do RG), legalmente nomeado representante da proponente (inserir o nome da proponente), CNPJ (inserir o número), para o fim de qualificação técnica no procedimento licitatório, na modalidade de Concorrência nº (inserir o número), declaro, sob as penas da lei, que para a execução do objeto da referida licitação somente serão utilizados produtos e subprodutos de madeira de origem exótica ou de origem nativa de procedência legal, decorrentes de desmatamento autorizado ou de manejo florestal aprovados por órgão ambiental competente integrante do Sistema Nacional do Meio Ambiente (SISNAMA), com autorização de transporte concedida pelo Instituto Brasileiro do Meio Ambiente e dos Recursos Naturais Renováveis – IBAMA, tendo ciência que o não atendimento da presente exigência na fase de execução do contrato poderá acarretar as sanções administrativas previstas nos artigos 86 a 88 da Lei Federal 8.666/93, e no artigo 72, § 8º, inciso V da Lei Federal 9.605/98, sem prejuízo das implicações de ordem criminal contempladas na referida lei.

No que diz respeito ao Gerenciamento de Resíduos da Construção Civil, declaro, que a obra será realizada de acordo com a Resolução do CONAMA nº 307, de 05 de julho de 2002 e suas alterações, juntamente com a legislação pertinente do município onde a mesma será construída

Local, ____ de ____ de 20__.

(Nome, RG nº e assinatura do responsável legal pela proponente)

ANEXO 11

DECLARAÇÃO DE FORNECIMENTO DE PRODUTOS E SUBPRODUTOS DE MADEIRA DE ORIGEM EXÓTICA OU DE ORIGEM NATIVA DE PROCEDÊNCIA LEGAL

Ref.: Edital de Concorrência nº ____ / ____

Eu, (inserir o nome), RG (inserir o número do RG), legalmente nomeado representante da proponente (inserir o nome da proponente), CNPJ (inserir o número do CNPJ da proponente), declaro, sob as penas da lei, que para o fornecimento dos materiais, objeto do Contrato nº (inserir número), somente foram utilizados produtos e subprodutos de madeira de origem (inserir a origem- nativa ou exótica), de procedência legal, decorrentes de desmatamento autorizado ou de manejo florestal aprovados por órgão ambiental competente integrante do Sistema Nacional do Meio Ambiente (SISNAMA), com autorização de transporte concedida pelo Instituto Brasileiro do Meio Ambiente e dos Recursos Naturais Renováveis – IBAMA, tendo ciência que o não atendimento da presente exigência na fase de execução do contrato poderá acarretar as sanções administrativas previstas nos artigos 86 a 88 da Lei Federal 8.666/93, e no artigo 72, § 8º, inciso V da Lei Federal 9.605/98, sem prejuízo das implicações de ordem criminal contempladas na referida lei.

Local, ___de ___de 20__.

(Nome, RG nº e assinatura do responsável legal pela proponente)

Obs.: Este modelo será utilizado posteriormente somente pela proponente vencedora do certame, conforme item 22.2 letra “g” deste edital.

ANEXO 12

DECLARAÇÃO MICROEMPRESA (ME), EMPRESA DE PEQUENO PORTE (EPP) OU EQUIPARADAS

Ref. : Edital de Concorrência nº ____ / ____

Objeto: (inserir o nome da obra, local, rua, número, cidade e outros).

O signatário do presente, o senhor (inserir o nome completo), representante legalmente constituído da proponente (inserir o nome da proponente), declara sob as penas da Lei, que a mesma está estabelecida sob o regime legal de ME, EPP ou equiparadas, conforme conceito legal e fiscal de nosso ordenamento pátrio, podendo usufruir os benefícios da Lei Complementar nº 123/06.

Local, ___ de ___ de 20__.

(Nome, RG nº e assinatura do responsável legal).

ANEXO 13

Ref. : Edital de Concorrência nº ____ / ____

Objeto: (inserir o nome da obra, local, rua, número, cidade e outros).

O signatário da presente, o senhor (inserir o nome completo), representante legalmente constituído da proponente (inserir o nome da proponente) declara, sob as penas da Lei, que não mantém em seu quadro de pessoal menores de 18 (dezoito) anos em horário noturno de trabalho ou em serviços perigosos ou insalubres, não mantendo ainda, em qualquer trabalho, menores de 16 (dezesseis) anos, salvo na condição de aprendiz, a partir de 14 (quatorze) anos.

Local, de de 20__.

(Nome, RG nº e assinatura do responsável legal).

ANEXO 14

ENSAIOS E DECLARAÇÃO PAVIMENTAÇÃO EM CBUQ – PMF – TRATAMENTOS (TST-TSD-TSS)

ENSAIOS NECESSÁRIOS

1) Sub-base e Base (quando for o caso)

- Análise Granulométrica dos Agregados – Norma DNER-ME 083/98 – mínimo 1 ensaio a cada 100 m de pista, para cada camada (sub-base e base);
- Determinação da massa específica aparente “in situ”, com emprego do frasco de areia (Grau de Compactação) – Norma DNER-ME 052/94 ou 088/94 e Norma DNER-ME 092/94 (de acordo com a Norma DNIT 141/2010-ES) - mínimo 1 ensaio a cada 100 m de pista, para cada camada (sub-base e base).

Imprimação da Base - Controle de Taxas de Aplicação e espalhamento – Norma DNIT 148/2012- ES:

- Taxa de Ligante Asfáltico (mediante a colocação de bandejas de massa e área conhecidas na pista onde está sendo feita a aplicação) – mínimo 1 ensaio a cada 800 m² de pista.

2) Revestimento com Tratamento (TSS/TSD/TST)

- Pintura de Ligação: Taxa de Ligante Asfáltico (mediante a colocação de bandejas de massa e área conhecidas na pista onde está sendo feita a aplicação). Mínimo 1 ensaio a cada 800 m² de pista.

Controle de Taxas de Aplicação e espalhamento de cada camada– Norma DNIT 148/2012- ES:

- Taxa de Ligante Asfáltico (mediante a colocação de bandejas de massa e área conhecidas na pista onde está sendo feita a aplicação). Mínimo 1 ensaio a cada 800 m² de pista (Repetir o ensaio para cada camada).
- Taxa de Agregados (mediante a colocação de bandejas de massa e área conhecidas, na pista onde estiver sendo feito o espalhamento). Mínimo 1 ensaio a cada 800 m² de pista (Repetir o ensaio para cada camada).

3) Revestimento em CBUQ / PMF

- Pintura de Ligação/Cura: Taxa de Ligante Asfáltico (mediante a colocação de bandejas de massa e área conhecidas na pista onde está sendo feita a aplicação). Mínimo 1 ensaio a cada 800 m² de pista.

- Determinação da espessura do revestimento com a extração de corpos de prova com a utilização de sonda rotativa (medir a altura do corpo-de-prova com paquímetro, em quatro posições equidistantes, e adotar como altura o valor da média aritmética das quatro leituras) - mínimo 1 ensaio a cada 700 m² de pista;
- Percentagem de Betume – Norma DNER-ME 053/94 – mínimo 1 ensaio a cada 700 m² de pista;
- Determinação da Densidade Aparente – Norma DNER-ME 117/94 – mínimo 1 ensaio a cada 700 m² de pista;
- Grau de Compactação (razão entre a densidade aparente da massa asfáltica compactada na pista e a densidade máxima indicada em laboratório para a mistura – ensaio Marshall) –mínimo 1 ensaio a cada 700 m² de pista.
- Antes do início dos serviços deverá ser apresentada à fiscalização o projeto de massa asfáltica (traço), baseado pelo Método Marshall, de todas as misturas das camadas do revestimento asfáltico, produzidas em conformidade com as especificações do DER-PR e/ou DNIT, atendendo as condições indicadas no projeto, com as devidas adaptações inerentes a disponibilidade de materiais na região.
- Durante a execução da obra, todos os consumos de materiais das misturas serão reavaliados através de ensaios. Os serviços somente serão aceitos e medidos se forem executados dentro da margem de tolerância, conforme especificações do DER-PR e/ou DNIT.
- Os consumos de materiais aferidos através de ensaios, quando executados a menor do que os quantitativos contratados, desde que aceitos tecnicamente pela fiscalização, serão glosados e descontados nas medições. Consumos acima dos quantitativos contratados só serão aceitos se forem previstos e aprovados pelo Município antes da execução.

PREFEITURA MUNICIPAL DE

Declaração de Realização de Ensaios Tecnológicos

Programa:

Lote: Medição nº:

SIT nº:

Empresa Contratada:

CNPJ: Nº Contrato Empreitada:

Valor do Contrato:

Valor Medido Acumulado:

Percentual Executado:

Nº da ART específica dos laudos:

Data de recolhimento:

Profissional responsável:

CREA:

Serviços:

(%) executado:

Terraplanagem:

Reforço do Subleito:

Regularização e compactação do subleito:

Sub-base:

Base:

Revestimento:

Declaro que foram realizados os ensaios tecnológicos na presente obra, conforme descrito no anexo I do contrato de empreitada, normas técnicas vigentes e ART, atestando que os resultados apresentados estão de acordo com o projeto, bem como a qualidade dos serviços realizados. O pagamento está apto a ser realizado.

Declaro a veracidade desta informação prestada.

Local

data

Nome

Formação - CREA/CAU Responsável pela
Fiscalização da Obra

ANEXO 15
RELAÇÃO DE DISPONIBILIDADE DE VEÍCULOS, MÁQUINAS E EQUIPAMENTOS

ANEXO 16

CRONOGRAMA DE UTILIZAÇÃO DE VEÍCULOS, MÁQUINAS E EQUIPAMENTOS
EDITAL DE CONCORRÊNCIA N° <i>(inserir o número) / (inserir o ano) - (inserir a sigla do licitador)</i>
PROPONENTE : <i>(inserir o nome da proponente)</i>

MUNICÍPIO /LOCAL :	
OBJETO:	ÁREA CONSTRUÍDA :
LOTE:	PRAZO DE EXECUÇÃO :

ITEM	DISCRIMINAÇÃO DOS VEÍCULOS, MÁQUINAS E EQUIPAMENTOS DISPONIBILIZADOS	PRAZO DE EXECUÇÃO (dias)							
		30	60	90	120	150	180	210	240
01	UTILIZAÇÃO								
	QUANTIDADE								
02	UTILIZAÇÃO								
	QUANTIDADE								
03	UTILIZAÇÃO								
	QUANTIDADE								
04	UTILIZAÇÃO								
	QUANTIDADE								
05	UTILIZAÇÃO								
	QUANTIDADE								
06	UTILIZAÇÃO								
	QUANTIDADE								
07	UTILIZAÇÃO								
	QUANTIDADE								
08	UTILIZAÇÃO								
	QUANTIDADE								
09	UTILIZAÇÃO								
	QUANTIDADE								
10	UTILIZAÇÃO								
	QUANTIDADE								
11	UTILIZAÇÃO								
	QUANTIDADE								
12	UTILIZAÇÃO								
	QUANTIDADE								
13	UTILIZAÇÃO								
	QUANTIDADE								
14	UTILIZAÇÃO								
	QUANTIDADE								
15	UTILIZAÇÃO								
	QUANTIDADE								
16	UTILIZAÇÃO								
	QUANTIDADE								

EXEMPLO:

NN	NONONONONONONONO	UTILIZAÇÃO								
		QUANTIDADE		2	4	3	2	2		

~~*(inserir o local), (inserir a data) de (inserir o mês) de (inserir o ano)*~~

(carimbo, nome, RG n° e assinatura do responsável legal)

(carimbo, nome, RG n°, CREA n° e assinatura do engenheiro habilitado)

PREFEITURA MUNICIPAL DE HONÓRIO SERPA
PROGRAMA TRANSFERÊNCIAS VOLUNTÁRIAS
TERMO DE RECEBIMENTO PROVISÓRIO

SUPERVISÃO:

MUNICÍPIO:

SIT

SAM

LOTE CONCLUSÃO:

EMPRESA CONTRATADA/ PROPRIETÁRIO

CNPJ/ CPF

Nº CONTRATO:

VALOR:

DESCRIÇÃO DO PROJETO

LOCALIZAÇÃO:

DESCRIÇÃO DO OBJETO:

Em (data por extenso) a Comissão abaixo assinada, declara o recebimento provisório da obra acima referida, executada em observância com o indicado nas especificações técnicas do projeto e na documentação referente ao contrato em epígrafe.

Declaramos ainda que o recebimento definitivo da mesma ocorrerá após o prazo de 60 (sessenta) dias corridos a partir da presente data, se cumpridas as condições estabelecidas no contrato em epígrafe.

CREA:
RESPONSÁVEL TÉCNICO DA OBRA

CREA :
RESPONSÁVEL PELA FISCALIZAÇÃO DA OBRA

PREFEITO MUNICIPAL

Tendo em vista o parecer da Comissão acima, subscreve-se o presente termo.

Local, data

RESPONSÁVEL PELA GESTÃO DA OBRA
CREA:

PREFEITURA MUNICIPAL DE HONÓRIO SERPA
PROGRAMA TRANSFERÊNCIAS VOLUNTÁRIAS
TERMO DE RECEBIMENTO DEFINITIVO

SUPERVISÃO:

MUNICÍPIO:

SIT

SAM

LOTE CONCLUSÃO:

EMPRESA CONTRATADA/ PROPRIETÁRIO

CNPJ/ CPF

Nº CONTRATO:

VALOR:

DESCRIÇÃO DO PROJETO

LOCALIZAÇÃO:

DESCRIÇÃO DO OBJETO:

Em (data por extenso) a Comissão abaixo assinada, tendo vistoriado a obra em epígrafe, e constatado a sua perfeita regularidade, declara concluída em definitivo a mencionada obra, permanecendo, contudo a responsabilidade "ex lege" ao disposto no Artigo 618 do Código Civil Brasileiro.

CREA:
RESPONSÁVEL TÉCNICO DA OBRA

CREA :
RESPONSÁVEL PELA FISCALIZAÇÃO DA OBRA

PREFEITO MUNICIPAL

Tendo em vista o parecer da Comissão acima, subscreve-se o presente termo.

Local, data

RESPONSÁVEL PELA GESTÃO DA OBRA
CREA:

ANEXO 19 - ORÇAMENTO LOTE 1



PO - PLANILHA ORÇAMENTÁRIA
Orçamento Base para Licitação - OGU

Grau de Sigilo
#PUBLICO

Nº OPERAÇÃO 01089198-00	Nº SICONV 0548112023	PROPONENTE / TOMADOR Prefeitura municipal de Honório Serpa	APELIDO DO EMPREENDIMENTO Pavimentação de Estrada Vicinal				
LOCALIDADE SINAPI CURITIBA	DATA BASE 10-23 (N.DES.)	DESCRIÇÃO DO LOTE Pavimentação asfáltica	<table style="width: 100%; border-collapse: collapse;"> <tr> <td style="width: 20%;">MUNICÍPIO / UF Pr</td> <td style="width: 15%;">BDI 1 022%</td> <td style="width: 15%;">BDI 2 000%</td> <td style="width: 15%;">BDI 3 000%</td> </tr> </table>	MUNICÍPIO / UF Pr	BDI 1 022%	BDI 2 000%	BDI 3 000%
MUNICÍPIO / UF Pr	BDI 1 022%	BDI 2 000%	BDI 3 000%				

Item	Fonte	Código	Descrição	Unidade	Quantidade	Custo Unitário (sem BDI) (R\$)	BDI (%)	Preço Unitário (com BDI) (R\$)	Preço Total (R\$)		
Pavimentação asfáltica									3,211,285.75		
1.			(Pavimentação Asfáltica)						-	3,211,285.75	
1.1.			SERVIÇOS PRELIMINARES						-	1,527.31	
1.1.1.	Composição	00	PLACA DE OBRA EM CHAPA DE AÇO GALVANIZADO (DIMENSÕES 3,00M X 1,50M)	UN	1.00	1,251.89	BDI 1	1,527.31	1,527.31	RA	
1.2.			(BASE/SUB-BASE)						-	953,272.80	
1.2.1.	SINAPI	93593	TRANSPORTE COM CAMINHÃO BASCULANTE DE 14 M³, EM VIA URBANA PAVIMENTADA, ADICIONAL PARA DMT EXCEDENTE A 30 KM (UNIDADE: M3XKM). AF_07/2020	M3XKM	108,288.00	0.86	BDI 1	1.05	113,702.40	RA	
1.2.2.	SINAPI	93591	TRANSPORTE COM CAMINHÃO BASCULANTE DE 14 M³, EM VIA URBANA EM LEITO NATURAL (UNIDADE: M3XKM). AF_07/2020	M3XKM	101,520.00	2.74	BDI 1	3.34	339,076.80	RA	
1.2.3.	SINAPI	96396	EXECUÇÃO E COMPACTAÇÃO DE BASE E OU SUB BASE PARA PAVIMENTAÇÃO DE BRITA GRADUADA SIMPLES - EXCLUSIVE CARGA E TRANSPORTE. AF_11/2019	M3	3,384.00	121.23	BDI 1	147.90	500,493.60	RA	
1.3.			(CAPA ASFÁLTICA EM CBUQ COM 4,00 CM)						-	2,091,253.84	
1.3.1.	DER-PR	560100	IMPRIMAÇÃO IMPERMEAB. EXCLUSIVE FORNEC. DA EMULSÃO	M2	28,200.00	0.51	BDI 1	0.62	17,484.00	RA	
1.3.2.	DER-PR	561100	PINTURA DE LIGAÇÃO EXCLUSIVE FORNEC. DA EMULSÃO	M2	28,200.00	0.35	BDI 1	0.43	12,126.00	RA	
1.3.3.	DER-PR	589420	FORNECIMENTO DE EMULSÃO ASFÁLTICA RR-1C	T	47.94	3,748.59	BDI 1	4,573.28	219,243.04	RA	
1.3.4.	SINAPI	95995	EXECUÇÃO DE PAVIMENTO COM APLICAÇÃO DE CONCRETO ASFÁLTICO, CAMADA DE ROLAMENTO - EXCLUSIVE CARGA E TRANSPORTE. AF_11/2019	M3	1,128.00	1,230.00	BDI 1	1,500.60	1,692,676.80	RA	
1.3.5.	SINAPI	93593	TRANSPORTE COM CAMINHÃO BASCULANTE DE 14 M³, EM VIA URBANA PAVIMENTADA, ADICIONAL PARA DMT EXCEDENTE A 30 KM (UNIDADE: M3XKM). AF_07/2020	M3XKM	36,096.00	0.86	BDI 1	1.05	37,900.80	RA	
1.3.6.	SINAPI	93591	TRANSPORTE COM CAMINHÃO BASCULANTE DE 14 M³, EM VIA URBANA EM LEITO NATURAL (UNIDADE: M3XKM). AF_07/2020	M3XKM	33,480.00	2.74	BDI 1	3.34	111,823.20	RA	
1.4.			(SINALIZAÇÃO HORIZONTAL E VERTICAL)						-	165,231.80	
1.4.1.	SINAPI	102512	PINTURA DE EIXO VIÁRIO SOBRE ASFALTO COM TINTA RETRORREFLETIVA A BASE DE RESINA ACRÍLICA COM MICROESFERAS DE VIDRO, APLICAÇÃO MECÂNICA COM DEMARCADORA AUTOPROPELIDA. AF_05/2021	M	18,800.00	5.87	BDI 1	7.16	134,608.00	RA	
1.4.2.	Composição	01	PLACA DE SINALIZAÇÃO VERTICAL	UN	34.00	738.28	BDI 1	900.70	30,623.80	RA	

Encargos sociais: Para elaboração deste orçamento, foram utilizados os encargos sociais do SINAPI para a Unidade da Federação indicada.

Observações:

Foi considerado arredondamento de duas casas decimais para Quantidade; Custo Unitário; BDI; Preço Unitário; Preço Total.

Siglas da Composição do Investimento: RA - Rateio proporcional entre Repasse e Contrapartida; RP - 100% Repasse; CP - 100% Contrapartida; OU - 100% Outros.

Pr
Local

sexta-feira, 8 de março de 2024
Data

Responsável Técnico
Nome: Renato Costella
CREA/CAU: 187115/D
ART/RRT: 1720240138280

ANEXO 19.1 (BDI - LOTE 1)



Quadro de Composição do BDI

 Grau de Sigilo
 #PUBLICO

Nº OPERAÇÃO 01089198-00	Nº SICONV 0548112023	PROPONENTE / TOMADOR Prefeitura municipal de Honório Serpa
----------------------------	-------------------------	---

APELIDO DO EMPREENDIMENTO / DESCRIÇÃO DO LOTE

Pavimentação de Estrada Vicinal / Pavimentação asfáltica

Conforme legislação tributária municipal, definir estimativa de percentual da base de cálculo para o ISS:	100.00%
Sobre a base de cálculo, definir a respectiva alíquota do ISS (entre 2% e 5%):	3.00%

BDI 1
TIPO DE OBRA

Construção de Praças Urbanas, Rodovias, Ferrovias e recapeamento e pavimentação de vias urbanas

Itens	Siglas	% Adotado
Administração Central	AC	4.01%
Seguro e Garantia	SG	0.40%
Risco	R	0.56%
Despesas Financeiras	DF	1.11%
Lucro	L	7.30%
Tributos (impostos COFINS 3%, e PIS 0,65%)	CP	3.65%
Tributos (ISS, variável de acordo com o município)	ISS	3.00%
Tributos (Contribuição Previdenciária sobre a Receita Bruta - 0% ou 4,5% - Desoneração)	CPRB	0.00%
BDI SEM desoneração (Fórmula Acórdão TCU)	BDI PAD	22.00%

Os valores de BDI foram calculados com o emprego da fórmula:

$$BDI = \frac{(1+AC + S + R + G) * (1 + DF) * (1+L)}{(1-CP-ISS-CRPB)} - 1$$

Declaro para os devidos fins que, conforme legislação tributária municipal, a base de cálculo deste tipo de obra corresponde à 100%, com a respectiva alíquota de 3%.

Declaro para os devidos fins que o regime de Contribuição Previdenciária sobre a Receita Bruta adotado para elaboração do orçamento foi SEM Desoneração, e que esta é a alternativa mais adequada para a Administração Pública.

Observações:

 Pr
 Local

 quarta-feira, 13 de março de 2024
 Data

 Responsável Técnico
Nome: Renato Costella
CREA/CAU: 187115/D
ART/RRT: 1720240138280

BDI 2

ANEXO 20 - ORÇAMENTO LOTE 2

PLANILHA DE SERVIÇOS - PAVIMENTAÇÃO														
Município:	HONÓRIO SERPA			SAM						SAM				
Projeto :	PAVIMENTAÇÃO ASFÁLTICA			LOTE	1					LOTE nº				
Local da Obra :	BAIRRO ITO SCHEIBE - BAIRRO DONA CHICA - DISTRITO PINHO FLECK							Tabela Referência: DER/PR de FEVEREIRO/2023 sem desoneração						
Data Base da aprovação do Orçamento (Decreto 10.086/22 do Paraná, que regulamenta a Lei 14.133/21):											25/05/2023 - qui			
Código	Origem	DESCRIÇÃO DOS SERVIÇOS	DMT	CONSUMO	CUSTOS UNITÁRIOS - (R\$)				UD	ORÇAMENTO				
			km	(ton)	TRANSP	EXEC.	S/BDI	C/BDI		QUANT	UNIT	(R\$) - PM	(R\$) - PM TOTAIS	
1		SERVIÇOS PRELIMINARES											152,496.00	
COTAÇÃO		Prestação de serviços de perfuração e detonação de rochas, com diâmetro de furo de 3 (três) polegadas. Malha de perfuração (distância entre os furos) a ser definida, serviço de perfuração e detonação por metro linear, conforme necessidade da Prefeitura. Incluindo o fornecimento de materiais, mão de obra e demais acessórios necessários para a execução dos serviços				104.16	104.16	127.08	ml	1,200.00	127.08	152,496.00		
3		BASE / SUB-BASE					0.00			-			550,416.68	
531000A	DER	Brita Graduada	65.00	2.4000	173.35	132.23	305.58	372.81	m3	1,476.40	372.81	550,416.68		
4		REVESTIMENTO					0.00			-	-	-	1,026,509.51	
560100A	DER	Imprimação com Emulsão RR-1C- exclusive emulsão	taxa RR-1C	0.0012		0.49	0.49	0.60	m2	12,300.00	0.60	7,380.00		
589420A	DER mat	Fornecimento de emulsão RR-1C - imprimação	540.00	1.0000	495.05	3,861.37	4,143.73	5,055.35	ton	14.76	5,055.35	74,616.97		
561100A	DER	Pintura de ligação com RR-1C - exclusive emulsão	taxa RR-1C	0.0005		0.34	0.34	0.41	m2	12,689.99	0.41	5,202.90		
589420B	DER mat	Fornecimento de emulsão RR-1C - pintura de ligação	540.00	1.0000	495.05	3,861.37	4,143.73	5,055.35	ton	6.34	5,055.35	32,050.92		
570000B	DER	CBUQ - TRAÇO 1 - CAPA - Faixa "C" (Quantidade menor que 10.000 ton)	taxa CAP	0.0500	111.37	187.41	298.78	364.51	ton	1,345.46	364.51	490,433.62		
589000I	DER mat	Fornecimento de CAP - CBUQ (Quantidade menor que 10.000 ton)	500.00	1.0000	516.06	4,828.86	5,078.94	6,196.30	ton	67.27	6,196.30	416,825.10		
7		SINALIZAÇÃO DE TRÂNSITO					0.00			-	-	-	42,781.98	
822000	DER	Faixa de Sinalização Horizontal c/tinta resina acrílica base solvente- (0,034 m2/m2)				30.86	30.86	37.65	m2	820.00	37.65	30,873.00		
820000F	DER	Placa sinalização refletiva-circulo (0,1964 m2/ud) + suporte METÁLICO				542.30	542.30	661.61	un	18.00	661.61	11,908.98		
10		DRENAGEM					0.00			-	-	-	144,994.56	
600000B	DER	Escavação Manual de Valas			0.00	49.54	49.54	60.44	m3	257.40	60.44	15,557.26		
601200B	DER	Reaterro Sem Apiloamento				17.06	15.35	18.73	m4	109.32	18.73	2,047.56		
610400C	DER	Corpo de BSTC ø 0,40 Sem Berço c/ Armação Simples PA-1			8.92	137.47	146.39	178.60	m	53.00	178.60	9,465.80		
610600D	DER	Corpo de BSTC ø 0,60 Sem Berço c/ Armação Simples PA-1			29.50	313.26	342.76	418.17	m	282.00	418.17	117,923.94		
11		ENSAIOS TECNOLÓGICOS (Os custos com mobilização e desmobilização de equipe e equipamentos para a extração de amostras para os ensaios tecnológicos, exceto da capa asfáltica, serão de responsabilidade da empresa executora da obra.)								-	-	-	149,908.84	
8.1	DAER/RS	Ensaio de Massa Específica - In Situ - Método Frasco de Areia (Grau de Compactação) - Regularização e Compactação do Subleito				163.62	163.62	199.62	un	240.00	199.62	47,908.80		
8.1	DAER/RS	Ensaio de Massa Específica - In Situ - Método Frasco de Areia (Grau de Compactação) - Sub-base				163.62	163.62	199.62	un	240.00	199.62	47,908.80		
74022/53	SEIL	Ensaio de Controle do Grau de Compactação da Mistura Asfáltica				83.84	83.84	102.28	un	120.00	102.28	12,273.60		
09.05.02	DAER/RS	Ensaio de Densidade do Material Betuminoso				48.16	48.16	58.76	un	120.00	58.76	7,051.20		
09.04.03	DAER/RS	Ensaio de tração por compressão diametral - misturas betuminosas				99.15	99.15	120.96	un	120.00	120.96	14,515.20		
09.04.01	DAER/RS	Extração de corpo de prova de concreto asfáltico com sonda rotativa				97.91	97.91	119.45	un	120.00	119.45	14,334.00		
09.01	DAER/RS	Mobilização e desmobilização de equipamento e equipe para extração de corpos de prova da capa asfáltica.				4,850.20	4,850.20	5,917.24	gb	1.00	5,917.24	5,917.24		
Data Base da aprovação do Orçamento (Decreto 10.086/22 do Paraná, que regulamenta a Lei 14.133/21):											25/5/2023		PREÇO GLOBAL	2,067,107.57

ANEXO 20.1 (BD1 - LOTE 2)

BDI - ACÓRDÃO Nº 2622/2013 – TCU PAVIMENTAÇÃO		
IMPOSTOS	ISS =	3.00
	PIS =	0.65
	COFINS =	3.00
	CPMF =	0.00
	TOTAL =	6.65
TIPO DE SERVIÇO	OBRAS	MATERIAIS
ADM. CENTRAL	4.01	3.45
RISCOS	0.56	0.85
SEGUROS E GRANTIAS	0.40	0.48
DESPESAS FINANCEIRAS	1.11	0.85
LUCRO	7.30	5.11
BDI (OBRA OU MATERIAIS/EQUIP.)	22.00	15.28
BDI=((((1+(C8+C9+C10)/100)*(1+C11/100)*(1+C12/100))/(1-C6/100))-1)*100)		
BDI (OBRA)	22.00%	
BDI (MATERIAIS E EQUIPAMENTOS)	15.28%	
ISS do Municipio	3%	
Base de Cálculo (% de mão de obra)	100%	
Valor Total com BDI	R\$ 2.067.107,57	

ANEXO 21 - CRONOGRAMA LOTE 1

Município:	HONÓRIO SERPA		SAM	0	Editais no Município	0	Procedimento prévio	0	Início previsto da Obra	0	Convênio	0	Repasse do Concedente	0.00%						
Projeto :	PAVIMENTAÇÃO ASFÁLTICA		LOTE nº	0	Data	11/03/2024	Dias	90	Data	19/06/2024	nº	0	Contrapartida do Proponente	R\$ 2,067,107.57 100.00%						
Quantidade:	12,300.00		CRONOGRAMA FÍSICO FINANCEIRO										2,067,107.57	100.00%						
GRUPO ITEM	SERVIÇOS	N	PARCELAS (%)											Valor Total	TOTAL	% S/ TOTAL				
		3	1	2	3	0	0	0	0	0	0	0	0	0	0	0	0			
	Data Início		19/6/24	20/7/24	20/8/24	0/1/00	0/1/00	0/1/00	0/1/00	0/1/00	0/1/00	0/1/00	0/1/00	0/1/00	0/1/00	0/1/00	0/1/00			
	Data Fim		19/7/24	19/8/24	19/9/24	0/1/00	0/1/00	0/1/00	0/1/00	0/1/00	0/1/00	0/1/00	0/1/00	0/1/00	0/1/00	0/1/00	0/1/00			
1	SERVIÇOS PRELIMINARES		100														152,496.00	7.38		
2	TERRAPLENAGEM																-	-		
3	BASE / SUB-BASE		50	50													550,416.68	26.63		
4	REVESTIMENTO			50	50												1,026,509.51	49.66		
5	MEIO-FIO E SARJETA																-	-		
6	SERVIÇOS DE URBANIZAÇÃO																-	-		
7	SINALIZAÇÃO DE TRÂNSITO				100												42,781.98	2.07		
8	ILUMINAÇÃO PÚBLICA																-	-		
9	SERVIÇOS DIVERSOS																-	-		
10	DRENAGEM		100														144,994.56	7.01		
11	ENSAIOS TECNOLÓGICOS				100												149,908.84	7.25		
TOTAIS														2,067,107.57	100.00					
COMPOSIÇÃO DOS RECURSOS (TESOURO E CONTRAPARTIDA)																				
ITEM			PARCELAS											Nº DE MESES	TOTAL ITEM	% S/ ITEM				
			1	2	3	0	0	0	0	0	0	0	0	0	0	0	0			
1T	SERVIÇOS PRELIMINARES	TESOURO	R\$ -	-	-	-	-	-	-	-	-	-	-	-	-	-	0	-	0.00%	
1C		CONTRAPARTIDA	R\$ 152,496.00	-	-	-	-	-	-	-	-	-	-	-	-	-	1	152,496.00	7.38%	
2T	TERRAPLENAGEM	TESOURO	R\$ -	-	-	-	-	-	-	-	-	-	-	-	-	-	0	-	0.00%	
2C		CONTRAPARTIDA	R\$ -	-	-	-	-	-	-	-	-	-	-	-	-	-	0	-	0.00%	
3T	BASE / SUB-BASE	TESOURO	R\$ -	-	-	-	-	-	-	-	-	-	-	-	-	-	0	-	0.00%	
3C		CONTRAPARTIDA	R\$ 275,208.34	275,208.34	-	-	-	-	-	-	-	-	-	-	-	-	2	550,416.68	26.63%	
4T	REVESTIMENTO	TESOURO	R\$ -	-	-	-	-	-	-	-	-	-	-	-	-	-	0	-	0.00%	
4C		CONTRAPARTIDA	R\$ -	513,254.76	513,254.76	-	-	-	-	-	-	-	-	-	-	-	2	1,026,509.51	49.66%	
5T	MEIO-FIO E SARJETA	TESOURO	R\$ -	-	-	-	-	-	-	-	-	-	-	-	-	-	0	-	0.00%	
5C		CONTRAPARTIDA	R\$ -	-	-	-	-	-	-	-	-	-	-	-	-	-	0	-	0.00%	
6T	SERVIÇOS DE URBANIZAÇÃO	TESOURO	R\$ -	-	-	-	-	-	-	-	-	-	-	-	-	-	0	-	0.00%	
6C		CONTRAPARTIDA	R\$ -	-	-	-	-	-	-	-	-	-	-	-	-	-	0	-	0.00%	
7T	SINALIZAÇÃO DE TRÂNSITO	TESOURO	R\$ -	-	-	-	-	-	-	-	-	-	-	-	-	-	0	-	0.00%	
7C		CONTRAPARTIDA	R\$ -	-	-	42,781.98	-	-	-	-	-	-	-	-	-	-	1	42,781.98	2.07%	
8T	ILUMINAÇÃO PÚBLICA	TESOURO	R\$ -	-	-	-	-	-	-	-	-	-	-	-	-	-	0	-	0.00%	
8C		CONTRAPARTIDA	R\$ -	-	-	-	-	-	-	-	-	-	-	-	-	-	0	-	0.00%	
9T	SERVIÇOS DIVERSOS	TESOURO	R\$ -	-	-	-	-	-	-	-	-	-	-	-	-	-	0	-	0.00%	
9C		CONTRAPARTIDA	R\$ -	-	-	-	-	-	-	-	-	-	-	-	-	-	0	-	0.00%	
10T	DRENAGEM	TESOURO	R\$ -	-	-	-	-	-	-	-	-	-	-	-	-	-	0	-	0.00%	
10C		CONTRAPARTIDA	R\$ 144,994.56	-	-	-	-	-	-	-	-	-	-	-	-	-	1	144,994.56	7.01%	
11T	ENSAIOS TECNOLÓGICOS	TESOURO	R\$ -	-	-	-	-	-	-	-	-	-	-	-	-	-	0	-	0.00%	
11C		CONTRAPARTIDA	R\$ -	-	-	149,908.84	-	-	-	-	-	-	-	-	-	-	1	149,908.84	7.25%	
T	TOTAIS	TESOURO	R\$ -	-	-	-	-	-	-	-	-	-	-	-	-	-		-	0.00%	
C		CONTRAPARTIDA	R\$ 572,698.90	788,463.10	705,945.58	-	-	-	-	-	-	-	-	-	-	-		2,067,107.57	100.00%	
FATURAMENTO MENSAL PREVISTO			R\$	572,698.90	788,463.10	705,945.58	-	-	-	-	-	-	-	-	-	-		2,067,107.57	100.00%	
MENSAL PARCIAL PREVISTO EM %			R\$	27.71%	38.14%	34.15%	0.00%	0.00%	0.00%	0.00%	0.00%	0.00%	0.00%	0.00%	0.00%	0.00%		2,067,107.57	100.00%	
MENSAL ACUMULADO PREVISTO EM %			R\$	27.71%	65.85%	100.00%	0.00%	0.00%	0.00%	0.00%	0.00%	0.00%	0.00%	0.00%	0.00%	0.00%		OK	OK	
Resp. Técnico:			Assinatura:					Prefeito:					Assinatura:					data:		
Tabela Referência: DER/PR de FEVEREIRO/2023 sem desoneração																				
Data Base da aprovação do Orçamento (Decreto 10.086/22 do Paraná, que regulamenta a Lei 14.133/21):																				
25/05/2023 - qui																				

ANEXO 22 - CRONOGRAMA LOTE 2

I



CRONOGRAMA FÍSICO-FINANCEIRO
OGU

Grau de Sigilo
#PUBLICO

Nº OPERAÇÃO 01089198-00	Nº SICONV 0548112023	PROPONENTE TOMADOR Prefeitura municipal de Honório Serpa	APELIDO EMPREENDIMENTO Pavimentação de Estrada Vicinal	DESCRIÇÃO DO LOTE Pavimentação asfáltica
-----------------------------------	--------------------------------	--	--	--

CRONOGRAMA DEVE SER PREENCHIDO POR EVENTOS

Item	Descrição	Valor (R\$)	Parcelas:	1	2	3	4	5	6	7	8	9	10	11	12
				06/24	07/24	08/24	09/24	10/24	11/24	12/24	01/25	02/25	03/25	04/25	05/25
1.	(Pavimentação Asfáltica)	3,211,285.75	% Período:												
1.1.	SERVIÇOS PRELIMINARES	1,527.31	% Período:	100.00%											
1.2.	(BASE/SUB-BASE)	953,272.80	% Período:	50.00%	50.00%										
1.3.	(CAPA ASFÁLTICA EM CBUQ COM 4,00 CM	2,091,253.84	% Período:		50.00%	50.00%									
1.4.	(SINALIZAÇÃO HORIZONTAL E VERTICAL)	165,231.80	% Período:			100.00%									
Total: R\$ 3211285.75000															
				%:											
				Repasse:											
				Contrapartida:											
				Outros:											
				Investimento:											
				%:											
				0.00%											
				-											
				-											
				-											
				-											
				-											
				-											
				-											
				-											
				-											
				-											
				-											
				-											
				-											

Pr _____
Local _____
 segunda-feira, 11 de março de 2024 _____
Data _____

 Responsável Técnico
Nome: Renato Costella
CREA/CAU: 187115/D
ART/RRT: 1720240138280



ANEXO 23

PREFEITURA MUNICIPAL DE HONÓRIO SERPA *Estado do Paraná*

CNPJ: 95.585.444/0001-42

ANEXO 23 - MEMORIAL DESCRITIVO OBRA – LOTE 1:

IMPLANTAÇÃO ASFÁLTICA

PROPONENTE: PREFEITURA DE HONÓRIO SERPA

OBJETO:

O presente memorial descritivo fixa as diretrizes básicas para a execução do projeto de pavimentação asfáltica e sinalização horizontal e vertical, que será executado de acordo com as especificações técnicas e obedecendo tanto aos desenhos e detalhes dos projetos, como as especificações do caderno de encargos em anexo. Os ensaios de Controle Tecnológico deverão ser apresentados para a aceitação dos serviços em medição e pagamento, os custos correspondentes a tais serviços técnicos laboratoriais estão incluídos nos custos unitários dos serviços. O Controle Tecnológico deverá ser prestado por profissional habilitado e os resultados obtidos das análises deverão ser apresentados conforme norma técnica, acompanhados de “Análise dos Resultados”, descrevendo claramente se a amostra atende, ou não, ao projeto e às normas, vinculado a uma ART, nos laudos deverão constar o número da ART correspondente, podendo ser única para o projeto, indicar também qual o trecho da rua/etapa que pertence à amostra.



ANEXO 23

PREFEITURA MUNICIPAL DE HONÓRIO SERPA *Estado do Paraná*

CNPJ: 95.585.444/0001-42

SERVIÇOS INICIAIS:

Responsabilidade Técnica:

As obras deverão ser executadas sob a responsabilidade técnica de profissional habilitado acompanhadas da respectiva Anotação de Responsabilidade Técnica do CREA/PR.

Placa da Obra:

Deverá ser instalada Placa de identificação da obra, nas dimensões e padrões a serem fornecidos pelo Contratante.

Equipamentos de Segurança:

Caberá a Empresa contratada o fornecimento de todos os equipamentos necessários tanto para a execução dos serviços, quanto para a segurança dos funcionários envolvidos no trabalho.

Instalação do Canteiro:

O Canteiro deverá ser instalado em local apropriado, com instalações para alojamento, banheiros e vestiários para funcionários, depósitos de materiais necessários a execução da obra e escritório para fiscalização.



ANEXO 23

PREFEITURA MUNICIPAL DE HONÓRIO SERPA *Estado do Paraná*

CNPJ: 95.585.444/0001-42

PAVIMENTAÇÃO EM CONCRETO ASFÁLTICO:

DADOS DA OBRA

Obra: Pavimentação
asfáltica

Área: 28.200,00m²

Local: Estrada de acesso ao Distrito do Pinho Fleck - Honório Serpa-PR

DADOS DO PROPONENTE

Proprietário: Prefeitura Municipal de Honório Serpa

Endereço: Rua Elpidio dos Santos nº 541 – Centro

CEP 85.548-000

Município: Honório Serpa – PR

OBJETIVO

Consiste na aplicação de concreto usinado a quente – CBUQ, sobre base a ser implantada sobre pavimentação poliédrica, consolidando pavimentação asfáltica na estrada de acesso ao Distrito do Pinho Fleck - Honório Serpa-PR

PROCESSOS EXECUTIVOS PARA RECAPEAMENTO ASFÁLTICO

Sistemas de Drenagem.

As redes de tubos de concreto para drenagem pluvial será de responsabilidade do



ANEXO 23

PREFEITURA MUNICIPAL DE HONÓRIO SERPA *Estado do Paraná*

CNPJ: 95.585.444/0001-42

Município podendo ser executadas em valas ou aterros, devendo em qualquer caso ter a preocupação de apoiar uniformemente todo o corpo cilíndrico do tubo, criando nichos para acomodação das bolsas, evitando-se a concentração de tensões nas tubulações.

As obras de execução de redes de drenagem de água pluvial devem obedecer rigorosamente às normas técnicas pertinentes.

Antes de se iniciar as obras, é necessária a determinação ou locação das coordenadas de projeto, assim como medidas de proteção e sinalização, quando necessárias. Posteriormente, inicia-se a execução da obra, sendo:

Sub-Base

A execução da Sub-Base será de responsabilidade do Município, deverá ser executada a sub-base em macadame seco britado, compactado, de modo que a espessura final atinja $e=10,00\text{cm}$.

Base

A etapa seguinte será a execução da base de suporte em brita graduada, que será compactada com rolo vibratório depois de alcançado o perfil de projeto ($e=12,00\text{cm}$). Este serviço deverá ser executado de modo que a superfície adquira aspecto homogêneo. Depois esta será energicamente compactada com rolo vibratório.

Imprimação de Base

Finalizada a etapa de conformação e compactação da base em brita graduada, deverá ser aplicada a imprimação da base através de emulsão asfáltica CM-30 para interligação entre os aglomerados asfálticos e a brita de suporte.

Pintura Asfáltica

Em seguida será aplicada pintura asfáltica de ligação com emulsão RR-1C.

Refere-se à aplicação de película de material betuminoso sobre a superfície do pavimento existente, visando promover a aderência entre este e o revestimento a ser executado.



ANEXO 23

PREFEITURA MUNICIPAL DE HONÓRIO SERPA *Estado do Paraná*

CNPJ: 95.585.444/0001-42

Para a varredura da superfície a receber pintura de ligação utilizam-se, de preferência, vassouras mecânicas. A distribuição do ligante deve ser feita por carros equipados com bomba reguladora de pressão e sistema completo de aquecimento, que permitam a aplicação do material betuminoso em quantidade uniforme. As barras de distribuição deverão ser do tipo de circulação plena, com dispositivo que possibilite ajustamentos verticais e larguras variáveis de espalhamento de ligante. Os carros distribuidores deverão dispor de termômetros, em locais de fácil observação, e, ainda, um espargidor manual para tratamento de pequenas superfícies e correções localizadas. O depósito de material betuminoso, quando necessário, deve ser equipado com dispositivo que permita o aquecimento adequado e uniforme do conteúdo do recipiente. O depósito deve ter capacidade tal que possa armazenar a quantidade de material betuminoso a ser aplicado em pelo menos, um dia de trabalho.

▪ **Capa de rolamento em CBUQ - Faixa do DER**

A capa de rolamento será executada em toda a largura da pista, em conformidade com as especificações da seção do projeto.

Sendo uma camada de $e=4,00\text{cm}$ em toda a pista na largura e extensão determinada no projeto com CBUQ (concreto asfáltico usinado a quente). Salienta-se que foi tomado 4 cm como espessura média, podendo em alguns trechos este valor ser excedido, mas nunca deverá tomar espessuras inferiores a ele.

OBS: a densidade de massa asfáltica = 2,5

Mistura Asfáltica (CBUQ):

O revestimento asfáltico (capa) consistirá de uma camada de concreto Betuminoso Usinado a Quente (C.B.U.Q.), com espessura de 4,0cm. Composição da Mistura do C.B.U.Q: A mistura da massa asfáltica do tipo CBUQ deverá constituir-se em uma mistura uniforme de agregados e cimento asfáltico **teor de 5,0%** . A mistura de agregados para o concreto asfáltico (CBUQ) a ser utilizado deverá estar enquadrada na faixa “C” das especificações gerais, conforme quadro a seguir:



ANEXO 23

PREFEITURA MUNICIPAL DE HONÓRIO SERPA *Estado do Paraná*

CNPJ: 95.585.444/0001-42

Execução:

O Concreto Betuminoso Usinado à Quente (C.B.U.Q.) será produzido na usina de asfalto à quente, atendendo aos requisitos especificados. Ao sair do misturador, a massa deve ser descarregada diretamente nos caminhões basculantes e transportada para o local de aplicação. Os caminhões utilizados no transporte deverão possuir lona para proteger e manter a temperatura da mistura asfáltica a ser aplicada na obra. A descarga da mistura será efetuada na caçamba de uma vibro-acabadora de asfalto, a qual irá proceder o espalhamento na pista que deverá ter como objetivo a pré-conformação da seção de projeto e deverá permitir que a espessura mínima sem a compactação seja de 5,0 cm. Em conjunto com a vibro-acabadora, deverá atuar o rolo pneumático auto-propulsionado de pressão variável, cujos pneumáticos deverão ter suas respectivas pressões internas aumentadas gradativamente, com o suceder das passadas. Como unidade de acabamento, será utilizado um rolo metálico, tipo tandem.

EQUIPAMENTOS:

Para este serviço estão previstos os seguintes equipamentos:

- * Usina de asfalto;
- * Rolos compactadores lisos e com pneus;
- * Caminhões;
- * Vibro acabadora com controle eletrônico;
- * Placa Vibratória;
- * Rolo Tanden. Serão verificadas duas temperaturas do C.B.U.Q.:
- * Na usinagem, e
- * No espalhamento. Material a ser utilizado:
 - * Pedra britada devidamente enquadrada nas normas e na granulometria especificadas pelo DER.
- * Densidade da massa asfáltica é de 2,5
- * Teor da massa asfáltica é de 5,0%



ANEXO 23

PREFEITURA MUNICIPAL DE HONÓRIO SERPA *Estado do Paraná*

CNPJ: 95.585.444/0001-42

Transporte:

O transporte da mistura desde a usina até a pista será efetuado com caminhões de caçamba basculante. A descarga deverá ser projetada para que a massa seja distribuída com espessura uniforme.

Obs: Para cálculo da DMT foram as seguintes:

Brita Graduada:	Chopinzinho - Pr=	62,00KM
Concreto	Chopinzinho - Pr=	62,00KM
Asfáltico/CBUQ:		

SINALIZAÇÃO

Limpeza da superfície para aplicação de sinalização:

São objetos desta especificação os serviços de limpeza de pista, para fins de preparação para aplicação de sinalização horizontal. As operações de limpeza de pista serão executadas mediante a utilização de equipamentos adequados (caminhão pipa, vassoura mecânica com trator agrícola) complementados com o emprego de serviços manuais.

Sinalização horizontal tinta acrílica cor branca bordos (L=10cm):

Consiste na execução de linhas longitudinais que tem a função de definir os limites da pista de rolamento e de orientar a trajetória dos veículos, ordenando-os por faixas de tráfego, e ainda a de regulamentar as possíveis manobras laterais. No bordo da pista, conforme locais indicados em projeto, haverá sinalização horizontal na cor branca, simples e contínua, com 10



ANEXO 23

PREFEITURA MUNICIPAL DE HONÓRIO SERPA *Estado do Paraná*

CNPJ: 95.585.444/0001-42

cm de largura, conforme projeto. A sinalização horizontal deverá ser executada por meio mecanizado e por pessoal habilitado. A tinta a ser utilizada deve ser acrílica a base de solvente e executada por aspersão simples, pois apresentam características de rápida secagem, homogeneização, forte aderência ao pavimento, flexibilidade, ótima resistência à abrasão, perfeito aspecto visual diurno e excelente visualização noturna devido à ótima retenção das esferas de vidro. A execução dos serviços deve atender os requisitos da NBR 11862.

Sinalização horizontal áreas especiais:

Consiste na execução de faixas que tem a função de definir e orientar os pedestres ordenando-os e orientando os locais de travessia na pista, sendo estas executadas com tinta acrílica na cor branca para faixa de pedestres (4,00m x 0,40m com espaçamento de 0,40m) e faixas de retenção, espessura de 0,6 mm e padrão 3,09 da ABNT. A sinalização deverá ser executada por meio manual e por pessoal habilitado.

Mão de obra: especificações gerais de execução

Para perfeita execução das obras e serviços referidos neste documento, a CONTRATADA se obriga sob as responsabilidades legais vigentes a prestar toda assistência técnica e administrativa necessária. Para as obras e serviços contratados, caberá a

CONTRATADA fornecer e conservar os equipamentos e ferramentas necessárias, empregar mão-de-obra adequada e capacitada, de modo a reunir permanentemente uma equipe homogênea e suficiente para garantir a conclusão das obras dentro do prazo fixado e com a qualidade desejada. Todos os materiais empregados serão de primeira qualidade, assim como



ANEXO 23

PREFEITURA MUNICIPAL DE HONÓRIO SERPA *Estado do Paraná*

CNPJ: 95.585.444/0001-42

todos os serviços executados estarão em completa obediência à boa técnica, objetivando a obtenção de um acabamento esmerado nos serviços que só serão aceitos nessas condições, devendo ainda satisfazer rigorosamente as normas técnicas brasileiras pertinentes. Correrá por conta da CONTRATADA a responsabilidade sobre quaisquer acidentes de trabalho na execução dos pavimentos, uso de patentes registradas e a destruição ou danificação das peças, pisos e acessórios ou a qualquer equipamento urbano ou pavimento adjacente. A CONTRATADA responde por acidentes ainda que resultem de caso fortuito ou por qualquer outra causa, até o recebimento definitivo pela PREFEITURA, bem como as indenizações que possam vir a serem devidas a terceiros por fatos oriundos dos serviços contratados, ainda que ocorridos em via pública.

Durante todas as etapas de execução dos pavimentos a CONTRATADA tomará as devidas precauções no que se refere ao isolamento da área evitando o acesso de estranhos ao entorno imediato. As obrigações da CONTRATADA são:

- a) Executar com esmero e perfeição, sob sua inteira e exclusiva responsabilidade, os objetos do presente instrumento, de forma que sejam entregues e permaneçam em perfeito estado de funcionamento;
- b) Reconstituir, se for o caso, os locais, não constantes no escopo, danificados em razão das obras;
- c) Manter quadro de pessoal suficiente para atendimento dos serviços, sem interrupção por qualquer motivo;
- d) Responder por quaisquer danos pessoais e materiais ocasionados por seus empregados nos locais de trabalho;
- e) Utilizar, na execução dos serviços objeto desta obra pessoal identificado, uniformizado, selecionado, de comprovada competência técnica, bom comportamento, podendo ser exigida a substituição de qualquer empregado, cujo comportamento ou capacidade a CONTRATANTE julgue impróprio ao desempenho dos serviços contratados;
- f) Não transferir a outrem, no todo ou em parte, o objeto do presente contrato, sem prévia e expressa anuência da CONTRATANTE;
- g) Fornecer todo material de consumo, peças e equipamentos necessários ao desempenho dos serviços objeto desta obra, os quais deverão ser novos e originais;



ANEXO 23

PREFEITURA MUNICIPAL DE HONÓRIO SERPA *Estado do Paraná*

CNPJ: 95.585.444/0001-42

- h) Para o corte preciso dos blocos, quando necessário, utilizar ferramenta do tipo policorte com reservatório de água acoplado para refrigeração do disco de corte para minimizar ou evitar gerar poeira que cause transtornos aos moradores próximos ao local da obra;
- i) Fornecer e responsabilizar-se pelo transporte de todos os materiais, equipamentos e mão-de-obra necessária à execução do serviço; Agendar as entregas e execução de todos os serviços com o fiscal do contrato com antecedência mínima de 24 (vinte e quatro) horas;
- j) Responsabilizar-se pelo pagamento da remuneração aos profissionais encarregados do trabalho, bem como pelo seu transporte e alimentação, e por todos e quaisquer encargos trabalhistas, previdenciários e tributários incidentes;
- k) A CONTRATADA deverá providenciar os EPI's (Equipamentos de Proteção Individuais) exigidos por lei e pela NR-6 – Equipamento de Proteção Individual, obrigando a utilização dos mesmos pelos operários envolvidos na obra. Deverão ser tomadas medidas de segurança no que diz respeito às operações em máquinas e equipamentos de carpintaria, que somente podem ser realizadas por trabalhadores qualificados nos termos da NR-18 – Condições e Meio Ambiente de Trabalho na Indústria da Construção. É obrigatório o uso dos equipamentos de proteção individual (EPIs): botas, capacetes, luvas, protetores de ouvido, óculos, máscaras e joelheiras. Além de obrigatórios por lei, estes equipamentos garantem a segurança do operário. O trabalhador não precisa utilizar necessariamente todos os equipamentos ao mesmo tempo; estes variam com o serviço realizado. Por exemplo, quem está assentando as peças não precisa usar óculos, mas quem está lidando com o corte de peças, sim. Verifique sempre com o responsável pela segurança da obra quais são os equipamentos necessários para cada tipo de trabalho.
- l) Refazer os serviços não realizados em conformidade com todo o disposto neste edital e seus anexos sem qualquer acréscimo ao valor contratado;
- m) Manter, durante o prazo de garantia, endereço e telefone para contato permanentemente atualizados;
- n) Comunicar imediatamente à Administração, bem como ao responsável pela fiscalização, qualquer anormalidade verificada, inclusive de ordem funcional, para que sejam adotadas as providências de regularização necessárias, em qualquer tempo até o final da garantia;



ANEXO 23

PREFEITURA MUNICIPAL DE HONÓRIO SERPA *Estado do Paraná*

CNPJ: 95.585.444/0001-42

- o) O frete dos materiais até o local da prestação de serviços e a mão-de-obra deverão estar inclusos no custo dos serviços conforme composição prevista em planilha orçamentária;
- p) A CONTRATADA deverá manter os empregados dentro dos parâmetros das normas disciplinares do TRE-PR, não gerando qualquer vínculo empregatício com ele;
- q) A CONTRATADA deverá fornecer à FISCALIZAÇÃO deste Tribunal, em até 2 (dois) dias após o recebimento da data indicada para início dos serviços na Ordem de Início de Serviços para execução das obras, a relação nominal de todo o pessoal envolvido diretamente na execução dos serviços, informando os respectivos números de Registro Geral do documento de identidade;
- r) Em caso de alteração na relação referida na alínea anterior, os novos empregados da CONTRATADA só serão autorizados a prestar serviços nas dependências do CONTRATANTE 2 (dois) dias após a informação de alteração, contendo os nomes e respectivos números de Registro Geral do documento de identidade.

Limpeza

No final da obra com variação será removido todo o entulho da obra. Após selamento total das juntas, todos os entulhos, resíduos e detritos que possam causar escorregamentos e acidentes. A CONTRATADA deverá reparar quaisquer danos oriundos do processo de limpeza. Os entulhos serão transportados para bota-fora devidamente aprovados pela FISCALIZAÇÃO.

Medição e vistoria

Para os serviços de assentamento de meios-fios serão considerados os comprimentos medidos nas peças assentadas que forem consideradas tecnicamente satisfatórias. O recape, pavimentação e calçadas serão realizadas vistorias mensais da execução e conferência da execução e qualidade. Estas serão realizadas após requerido o pedido e que deve ser devidamente protocolado.



ANEXO 23

PREFEITURA MUNICIPAL DE HONÓRIO SERPA *Estado do Paraná*

CNPJ: 95.585.444/0001-42

DOCUMENTAÇÃO:

Antes do início dos serviços a empreiteira deverá providenciar, e apresentar para o órgão contratante:

- a) ART de execução;
- b) CEI da Previdência Social;
- c) Livro de registro dos funcionários;
- e) Programas de Segurança do Trabalho.
- d) Placa da Obra: As placas deverão ser no padrão fornecido pelo Convênio e PREFEITURA.

ENTREGA DA OBRA:

A obra só será liberada ao tráfego após a cura da capa selante e com a sinalização posicionada. A empresa contratada deverá ser responsável pela qualidade final dos serviços, fornecer EPIs (Equipamentos de Proteção Individual) aos funcionários, recolher leis sociais referentes aos funcionários que trabalharem na mesma, e possuir responsável técnico pela EXECUÇÃO com fornecimento de ART – Anotação de Responsabilidade Técnica.

Honório Serpa – PR, 23 de janeiro de 2024.

DEPARTAMENTO DE ENGENHARIA



ANEXO 24

PREFEITURA MUNICIPAL DE HONÓRIO SERPA ***Estado do Paraná***

CNPJ: 95.585.444/0001-42

ANEXO 24 - MEMORIAL DESCRITIVO OBRA – LOTE 2:

IMPLANTAÇÃO ASFÁLTICA

PROPONENTE: PREFEITURA DE HONÓRIO SERPA

OBJETO:

O presente memorial descritivo fixa as diretrizes básicas para a execução do projeto de pavimentação asfáltica e sinalização horizontal e vertical, que será executado de acordo com as especificações técnicas e obedecendo tanto aos desenhos e detalhes dos projetos, como as especificações do caderno de encargos em anexo. Os ensaios de Controle Tecnológico deverão ser apresentados para a aceitação dos serviços em medição e pagamento, os custos correspondentes a tais serviços técnicos laboratoriais estão incluídos nos custos unitários dos serviços. O Controle Tecnológico deverá ser prestado por profissional habilitado e os resultados obtidos das análises deverão ser apresentados conforme norma técnica, acompanhados de “Análise dos Resultados”, descrevendo claramente se a amostra atende, ou não, ao projeto e às normas, vinculado a uma ART, nos laudos deverão constar o número da ART correspondente, podendo ser única para o projeto, indicar também qual o trecho da rua/etapa que pertence à amostra.



ANEXO 24

PREFEITURA MUNICIPAL DE HONÓRIO SERPA *Estado do Paraná*

CNPJ: 95.585.444/0001-42

SERVIÇOS INICIAIS:

Responsabilidade Técnica:

As obras deverão ser executadas sob a responsabilidade técnica de profissional habilitado acompanhadas da respectiva Anotação de Responsabilidade Técnica do CREA/PR.

Equipamentos de Segurança:

Caberá a Empresa contratada o fornecimento de todos os equipamentos necessários tanto para a execução dos serviços, quanto para a segurança dos funcionários envolvidos no trabalho.

Instalação do Canteiro:

O Canteiro deverá ser instalado em local apropriado, com instalações para alojamento, banheiros e vestiários para funcionários, depósitos de materiais necessários a execução da obra e escritório para fiscalização.



ANEXO 24

PREFEITURA MUNICIPAL DE HONÓRIO SERPA *Estado do Paraná*

CNPJ: 95.585.444/0001-42

PAVIMENTAÇÃO EM CONCRETO ASFÁLTICO:

DADOS DA OBRA

Obra: Pavimentação
asfáltica

Área: 2.050,00 m²

Local: Estrada de acesso ao Distrito do Pinho Fleck - Honório Serpa-PR

DADOS DO PROPONENTE

Proprietário: Prefeitura Municipal de Honório Serpa

Endereço: Rua Elpidio dos Santos nº 541 – Centro

CEP 85.548-000

Município: Honório Serpa – PR

OBJETIVO

Consiste na aplicação de concreto usinado a quente – CBUQ, sobre base a ser implantada sobre pavimentação poliédrica, consolidando pavimentação asfáltica na estrada de acesso ao Distrito do Pinho Fleck - Honório Serpa-PR

PROCESSOS EXECUTIVOS PARA RECAPEAMENTO ASFÁLTICO

Perfuração e Detonação

O serviços de perfuração e detonação de rochas fica de responsabilidade da empresa vencedora da licitação conforme a especificação do Item 1 da planilha de orçamento, sendo que o serviço de perfuração e detonação deverá executado antes das etapas da pavimentação asfáltica.



ANEXO 24

PREFEITURA MUNICIPAL DE HONÓRIO SERPA *Estado do Paraná*

CNPJ: 95.585.444/0001-42

Redutores de Velocidade (Lombadas)

Os redutores de velocidade deveram ter as dimensões de 3,40metros de largura, 0,12Cm de altura no seu centro e seu comprimto fica determinado pela largura da Rua, sendo que as mesmas deverão ser instaladas nas seguintes ruas: Av. xvi de novembro, Av. São Francisco, Rua Elpidio dos Santos, Rua das Rosas, Rua Sebastião Eleitério, Rua Antônio Menegatti, Av. das Flores, Rua São Sebastião, Rua dos Eucaliptos (Distrito do Pinho Fleck).

Sistemas de Drenagem.

As redes de tubos de concreto para drenagem pluvial será de responsabilidade do Município podendo ser executadas em valas ou aterros, devendo em qualquer caso ter a preocupação de apoiar uniformemente todo o corpo cilíndrico do tubo, criando nichos para acomodação das bolsas, evitando-se a concentração de tensões nas tubulações.

As obras de execução de redes de drenagem de água pluvial devem obedecer rigorosamente às normas técnicas pertinentes.

Antes de se iniciar as obras, é necessária a determinação ou locação das coordenadas de projeto, assim como medidas de proteção e sinalização, quando necessárias. Posteriormente, inicia-se a execução da obra, sendo:

- **Escavação de valas.**

Quando os tubos forem assentados em valas, estas deverão ter dimensões compatíveis com seu diâmetro permitindo a montagem, rejuntamento no caso de junta rígida e reaterro compactado da vala.

Para orçamento foram consideradas dimensões de 60x100cm para escavação de valas para assentamento de tubos de concreto de diâmetro até 40cm, seguido de reaterro mecânico.



ANEXO 24

PREFEITURA MUNICIPAL DE HONÓRIO SERPA *Estado do Paraná*

CNPJ: 95.585.444/0001-42

▪ **Assentamento dos Tubos**

A decida dos tubos na vala deve ser feita cuidadosamente, manualmente ou com o auxílio de equipamentos mecânicos. Os tubos devem estar limpos internamente e sem defeitos.

No momento do acoplamento os tubos devem ser suspensos por cabos de aço ou cinta, sempre pelo diâmetro externo, verificando-se o alinhamento dos extremos a serem acoplados.

Quando a rede tiver junta elástica, devemos observar se os anéis de borracha estão posicionados corretamente e após o acoplamento, não há a necessidade de realizar o rejuntamento.

Caso os tubos tenham de junta rígida, após o acoplamento, deve-se executar o rejuntamento dos tubos pelo lado externo com a utilização de argamassa de areia e cimento.

▪ **Reaterro da vala.**

Deverá ser feito com material compatível e com o nível de compactação adequado. Cuidados especiais deverão ser tomados com o reaterro inicial ao lado dos tubos, pois normalmente o local é de difícil acesso, dificultando a compactação do solo.

Antes de iniciar a compactação mecânica do reaterro com equipamento de grande porte, é importante que o engenheiro responsável verifique se o tubo foi dimensionado para aquela determinada solicitação de carga.

▪ **Dissipador de Energia**

Estes dispositivos deverão estar localizados no final das canalizações do sistema de drenagem, visando diminuir o impacto do escoamento d'água.

Sub-Base

A execução da Sub-Base será de responsabilidade do Município, deverá ser executada a sub-base em macadame seco britado, compactado, de modo que a espessura final atinja $e=10,00\text{cm}$.

Base

A etapa seguinte será a execução da base de suporte em brita graduada, que será



ANEXO 24

PREFEITURA MUNICIPAL DE HONÓRIO SERPA *Estado do Paraná*

CNPJ: 95.585.444/0001-42

compactada com rolo vibratório depois de alcançado o perfil de projeto ($e=12,00\text{cm}$). Este serviço deverá ser executado de modo que a superfície adquira aspecto homogêneo. Depois esta será energicamente compactada com rolo vibratório.

Imprimação de Base

Finalizada a etapa de conformação e compactação da base em brita graduada, deverá ser aplicada a imprimação da base através de emulsão asfáltica CM-30 para interligação entre os aglomerados asfálticos e a brita de suporte.

Pintura Asfáltica

Em seguida será aplicada pintura asfáltica de ligação com emulsão RR-1C.

Refere-se à aplicação de película de material betuminoso sobre a superfície do pavimento existente, visando promover a aderência entre este e o revestimento a ser executado. Para a varredura da superfície a receber pintura de ligação utilizam-se, de preferência, vassouras mecânicas. A distribuição do ligante deve ser feita por carros equipados com bomba reguladora de pressão e sistema completo de aquecimento, que permitam a aplicação do material betuminoso em quantidade uniforme. As barras de distribuição deverão ser do tipo de circulação plena, com dispositivo que possibilite ajustamentos verticais e larguras variáveis de espalhamento de ligante. Os carros distribuidores deverão dispor de termômetros, em locais de fácil observação, e, ainda, um espargidor manual para tratamento de pequenas superfícies e correções localizadas. O depósito de material betuminoso, quando necessário, deve ser equipado com dispositivo que permita o aquecimento adequado e uniforme do conteúdo do recipiente. O depósito deve ter capacidade tal que possa armazenar a quantidade de material betuminoso a ser aplicado em pelo menos, um dia de trabalho.

▪ **Capa de rolamento em CBUQ - Faixa do DER**

A capa de rolamento será executada em toda a largura da pista, em conformidade com as especificações da seção do projeto.



ANEXO 24

PREFEITURA MUNICIPAL DE HONÓRIO SERPA *Estado do Paraná*

CNPJ: 95.585.444/0001-42

Sendo uma camada de $e=4,00\text{cm}$ em toda a pista na largura e extensão determinada no projeto com CBUQ (concreto asfáltico usinado a quente). Salienta-se que foi tomado 4 cm como espessura média, podendo em alguns trechos este valor ser excedido, mas nunca deverá tomar espessuras inferiores a ele.

OBS: a densidade de massa asfáltica = 2,5

Mistura Asfáltica (CBUQ):

O revestimento asfáltico (capa) consistirá de uma camada de concreto Betuminoso Usinado a Quente (C.B.U.Q.), com espessura de 4,0cm. Composição da Mistura do C.B.U.Q: A mistura da massa asfáltica do tipo CBUQ deverá constituir-se em uma mistura uniforme de agregados e cimento asfáltico **teor de 5,0%** . A mistura de agregados para o concreto asfáltico (CBUQ) a ser utilizado deverá estar enquadrada na faixa “C” das especificações gerais, conforme quadro a seguir:

Execução:

O Concreto Betuminoso Usinado à Quente (C.B.U.Q.) será produzido na usina de asfalto à quente, atendendo aos requisitos especificados. Ao sair do misturador, a massa deve ser descarregada diretamente nos caminhões basculantes e transportada para o local de aplicação. Os caminhões utilizados no transporte deverão possuir lona para proteger e manter a temperatura da mistura asfáltica a ser aplicada na obra. A descarga da mistura será efetuada na caçamba de uma vibro-acabadora de asfalto, a qual irá proceder o espalhamento na pista que deverá ter como objetivo a pré-conformação da seção de projeto e deverá permitir que a espessura mínima sem a compactação seja de 5,0 cm. Em conjunto com a vibro-acabadora, deverá atuar o rolo pneumático auto-propulsionado de pressão variável, cujos pneumáticos deverão ter suas respectivas pressões internas aumentadas gradativamente, com o suceder das passadas. Como unidade de acabamento, será utilizado um rolo metálico, tipo tandem.



ANEXO 24

PREFEITURA MUNICIPAL DE HONÓRIO SERPA *Estado do Paraná*

CNPJ: 95.585.444/0001-42

EQUIPAMENTOS:

Para este serviço estão previstos os seguintes equipamentos:

- * Usina de asfalto;
- * Rolos compactadores lisos e com pneus;
- * Caminhões;
- * Vibro acabadora com controle eletrônico;
- * Placa Vibratória;
- * Rolo Tandem. Serão verificadas duas temperaturas do C.B.U.Q.:
- * Na usinagem, e
- * No espalhamento. Material a ser utilizado:
 - * Pedra britada devidamente enquadrada nas normas e na granulometria especificadas pelo DER.
- * Densidade da massa asfáltica é de 2,5
- * Teor da massa asfáltica é de 5,0%

Transporte:

O transporte da mistura desde a usina até a pista será efetuado com caminhões de caçamba basculante. A descarga deverá ser projetada para que a massa seja distribuída com espessura uniforme.

Obs: Para cálculo da DMT foram as seguintes:

Brita Graduada:	Chopinzinho - Pr=	62,00KM
Concreto	Chopinzinho - Pr=	62,00KM
Asfáltico/CBUQ:		



ANEXO 24

PREFEITURA MUNICIPAL DE HONÓRIO SERPA *Estado do Paraná*

CNPJ: 95.585.444/0001-42

SINALIZAÇÃO

Limpeza da superfície para aplicação de sinalização:

São objetos desta especificação os serviços de limpeza de pista, para fins de preparação para aplicação de sinalização horizontal. As operações de limpeza de pista serão executadas mediante a utilização de equipamentos adequados (caminhão pipa, vassoura mecânica com trator agrícola) complementados com o emprego de serviços manuais.

Sinalização horizontal tinta acrílica cor branca bordos (L=10cm):

Consiste na execução de linhas longitudinais que tem a função de definir os limites da pista de rolamento e de orientar a trajetória dos veículos, ordenando-os por faixas de tráfego, e ainda a de regulamentar as possíveis manobras laterais. No bordo da pista, conforme locais indicados em projeto, haverá sinalização horizontal na cor branca, simples e contínua, com 10 cm de largura, conforme projeto. A sinalização horizontal deverá ser executada por meio mecanizado e por pessoal habilitado. A tinta a ser utilizada deve ser acrílica a base de solvente e executada por aspersão simples, pois apresentam características de rápida secagem, homogeneização, forte aderência ao pavimento, flexibilidade, ótima resistência à abrasão, perfeito aspecto visual diurno e excelente visualização noturna devido à ótima retenção das esferas de vidro. A execução dos serviços deve atender os requisitos da NBR 11862.

Sinalização horizontal áreas especiais:

Consiste na execução de faixas que tem a função de definir e orientar os pedestres ordenando-os e orientando os locais de travessia na pista, sendo estas executadas com tinta acrílica na cor branca para faixa de pedestres (4,00m x 0,40m com espaçamento de 0,40m) e faixas de retenção, espessura de 0,6 mm e padrão 3,09 da ABNT. A sinalização deverá ser executada por meio manual e por pessoal habilitado.

ANEXO 24



PREFEITURA MUNICIPAL DE HONÓRIO SERPA
Estado do Paraná
CNPJ: 95.585.444/0001-42

Mão de obra: especificações gerais de execução

Para perfeita execução das obras e serviços referidos neste documento, a CONTRATADA se obriga sob as responsabilidades legais vigentes a prestar toda assistência técnica e administrativa necessária. Para as obras e serviços contratados, caberá a

CONTRATADA fornecer e conservar os equipamentos e ferramentas necessárias, empregar mão-de-obra adequada e capacitada, de modo a reunir permanentemente uma equipe homogênea e suficiente para garantir a conclusão das obras dentro do prazo fixado e com a qualidade desejada. Todos os materiais empregados serão de primeira qualidade, assim como todos os serviços executados estarão em completa obediência à boa técnica, objetivando a obtenção de um acabamento esmerado nos serviços que só serão aceitos nessas condições, devendo ainda satisfazer rigorosamente as normas técnicas brasileiras pertinentes. Correrá por conta da CONTRATADA a responsabilidade sobre quaisquer acidentes de trabalho na execução dos pavimentos, uso de patentes registradas e a destruição ou danificação das peças, pisos e acessórios ou a qualquer equipamento urbano ou pavimento adjacente. A CONTRATADA responde por acidentes ainda que resultem de caso fortuito ou por qualquer outra causa, até o recebimento definitivo pela PREFEITURA, bem como as indenizações que possam vir a serem devidas a terceiros por fatos oriundos dos serviços contratados, ainda que ocorridos em via pública.

Durante todas as etapas de execução dos pavimentos a CONTRATADA tomará as devidas precauções no que se refere ao isolamento da área evitando o acesso de estranhos ao entorno imediato. As obrigações da CONTRATADA são:

- a) Executar com esmero e perfeição, sob sua inteira e exclusiva responsabilidade, os objetos do presente instrumento, de forma que sejam entregues e permaneçam em perfeito estado de funcionamento;
- b) Reconstituir, se for o caso, os locais, não constantes no escopo, danificados em razão das obras;
- c) Manter quadro de pessoal suficiente para atendimento dos serviços, sem interrupção por qualquer motivo;

ANEXO 24



PREFEITURA MUNICIPAL DE HONÓRIO SERPA
Estado do Paraná
CNPJ: 95.585.444/0001-42

- d) Responder por quaisquer danos pessoais e materiais ocasionados por seus empregados nos locais de trabalho;
- e) Utilizar, na execução dos serviços objeto desta obra pessoal identificado, uniformizado, selecionado, de comprovada competência técnica, bom comportamento, podendo ser exigida a substituição de qualquer empregado, cujo comportamento ou capacidade a CONTRATANTE julgue impróprio ao desempenho dos serviços contratados;
- f) Não transferir a outrem, no todo ou em parte, o objeto do presente contrato, sem prévia e expressa anuência da CONTRATANTE;
- g) Fornecer todo material de consumo, peças e equipamentos necessários ao desempenho dos serviços objeto desta obra, os quais deverão ser novos e originais;
- h) Para o corte preciso dos blocos, quando necessário, utilizar ferramenta do tipo policorte com reservatório de água acoplado para refrigeração do disco de corte para minimizar ou evitar gerar poeira que cause transtornos aos moradores próximos ao local da obra;
- i) Fornecer e responsabilizar-se pelo transporte de todos os materiais, equipamentos e mão-de-obra necessária à execução do serviço; Agendar as entregas e execução de todos os serviços com o fiscal do contrato com antecedência mínima de 24 (vinte e quatro) horas;
- j) Responsabilizar-se pelo pagamento da remuneração aos profissionais encarregados do trabalho, bem como pelo seu transporte e alimentação, e por todos e quaisquer encargos trabalhistas, previdenciários e tributários incidentes;
- k) A CONTRATADA deverá providenciar os EPI's (Equipamentos de Proteção Individuais) exigidos por lei e pela NR-6 – Equipamento de Proteção Individual, obrigando a utilização dos mesmos pelos operários envolvidos na obra. Deverão ser tomadas medidas de segurança no que diz respeito às operações em máquinas e equipamentos de carpintaria, que somente podem ser realizadas por trabalhadores qualificados nos termos da NR-18 – Condições e Meio Ambiente de Trabalho na Indústria da Construção. É obrigatório o uso dos equipamentos de proteção individual (EPIs): botas, capacetes, luvas, protetores de ouvido, óculos, máscaras e joelheiras. Além de obrigatórios por lei, estes equipamentos garantem a segurança do operário. O trabalhador não precisa utilizar necessariamente todos os equipamentos ao mesmo tempo; estes variam com o serviço realizado. Por exemplo, quem está assentando as peças não precisa usar óculos, mas quem está lidando com o corte de



ANEXO 24

PREFEITURA MUNICIPAL DE HONÓRIO SERPA *Estado do Paraná*

CNPJ: 95.585.444/0001-42

peças, sim. Verifique sempre com o responsável pela segurança da obra quais são os equipamentos necessários para cada tipo de trabalho.

- l) Refazer os serviços não realizados em conformidade com todo o disposto neste edital e seus anexos sem qualquer acréscimo ao valor contratado;
- m) Manter, durante o prazo de garantia, endereço e telefone para contato permanentemente atualizados;
- n) Comunicar imediatamente à Administração, bem como ao responsável pela fiscalização, qualquer anormalidade verificada, inclusive de ordem funcional, para que sejam adotadas as providências de regularização necessárias, em qualquer tempo até o final da garantia;
 - o) O frete dos materiais até o local da prestação de serviços e a mão-de-obra deverão estar inclusos no custo dos serviços conforme composição prevista em planilha orçamentária;
 - p) A CONTRATADA deverá manter os empregados dentro dos parâmetros das normas disciplinares do TRE-PR, não gerando qualquer vínculo empregatício com ele;
 - q) A CONTRATADA deverá fornecer à FISCALIZAÇÃO deste Tribunal, em até 2 (dois) dias após o recebimento da data indicada para início dos serviços na Ordem de Início de Serviços para execução das obras, a relação nominal de todo o pessoal envolvido diretamente na execução dos serviços, informando os respectivos números de Registro Geral do documento de identidade;
 - r) Em caso de alteração na relação referida na alínea anterior, os novos empregados da CONTRATADA só serão autorizados a prestar serviços nas dependências do CONTRATANTE 2 (dois) dias após a informação de alteração, contendo os nomes e respectivos números de Registro Geral do documento de identidade.

Limpeza

No final da obra com variação será removido todo o entulho da obra. Após selamento total das juntas, todos os entulhos, resíduos e detritos que possam causar escorregamentos e acidentes. A CONTRATADA deverá reparar quaisquer danos oriundos do processo de limpeza. Os entulhos serão transportados para bota-fora devidamente aprovados pela FISCALIZAÇÃO.



ANEXO 24

PREFEITURA MUNICIPAL DE HONÓRIO SERPA ***Estado do Paraná***

CNPJ: 95.585.444/0001-42

Medição e vistoria

Para os serviços de assentamento de meios-fios serão considerados os comprimentos medidos nas peças assentadas que forem consideradas tecnicamente satisfatórias. O recape, pavimentação e calçadas serão realizadas vistorias mensais da execução e conferência da execução e qualidade. Estas serão realizadas após requerido o pedido e que deve ser devidamente protocolado.

DOCUMENTAÇÃO:

Antes do início dos serviços a empreiteira deverá providenciar, e apresentar para o órgão contratante:

- a) ART de execução;
- b) CEI da Previdência Social;
- c) Livro de registro dos funcionários;
- e) Programas de Segurança do Trabalho.
- d) Placa da Obra: As placas deverão ser no padrão fornecido pelo Convênio e PREFEITURA.



ANEXO 24

PREFEITURA MUNICIPAL DE HONÓRIO SERPA *Estado do Paraná*

CNPJ: 95.585.444/0001-42

ENTREGA DA OBRA:

A obra só será liberada ao tráfego após a cura da capa selante e com a sinalização posicionada. A empresa contratada deverá ser responsável pela qualidade final dos serviços, fornecer EPIs (Equipamentos de Proteção Individual) aos funcionários, recolher leis sociais referentes aos funcionários que trabalharem na mesma, e possuir responsável técnico pela EXECUÇÃO com fornecimento de ART – Anotação de Responsabilidade Técnica.

Honório Serpa – PR, 11 de março de 2024.

RENATO
COSTELLA:04198997
900

Assinado de forma digital por
RENATO COSTELLA:04198997900
Dados: 2024.03.11 11:42:59 -03'00'

DEPARTAMENTO DE ENGENHARIA

Engº Renato Costella

Crea PR-187115/D

TERMO DE REFERÊNCIA – CONCORRÊNCIA OBRAS E SERVIÇOS DE ENGENHARIA



MUNICÍPIO DE HONÓRIO SERPA

(Processo Administrativo nº15/2024)

1. CONDIÇÕES GERAIS DA CONTRATAÇÃO

1.1. A presente licitação será dividida em 2 (dois) itens, tendo por objeto a execução, sob regime de empreitada por preço global, tipo menor preço global, das seguintes obras/Itens:

ITEM 1: Pavimentação parcial da estrada vicinal que liga a cidade de Honório Serpa ao distrito Pinho Fleck, de acordo com os itens da tabela abaixo e conforme condições e exigências estabelecidas neste instrumento.

- Ponto de Partida (Fazenda Calgaro): 26°11'42.23" S, 52°22'17.20" O
- Ponto de Chegada (Eucaliptos): 26°13'29.09" S, 52°23'45.88" O
- Extensão: 4,70 Km

SUB-ITEM	ESPECIFICAÇÃO	UNID.	QTDE.	VALOR UNIT.	VALOR TOTAL
1	PLACA DE OBRA EM CHAPA DE AÇO GALVANIZADO (DIMENSÕES 3,00M X 1,50M)	UN	1.00	1,527.31	1,527.31
2	TRANSPORTE COM CAMINHÃO BASCULANTE DE 14 M³, EM VIA URBANA PAVIMENTADA, ADICIONAL PARA DMT EXCEDENTE A 30 KM (UNIDADE: M3XKM). AF_07/2020	M3XKM	108,288.00	1.05	113,702.40
3	TRANSPORTE COM CAMINHÃO BASCULANTE DE 14 M³, EM VIA URBANA EM LEITO NATURAL (UNIDADE: M3XKM). AF_07/2020	M3XKM	101,520.00	3.34	339,076.80
4	EXECUÇÃO E COMPACTAÇÃO DE BASE E OU SUB-BASE PARA PAVIMENTAÇÃO DE BRITA GRADUADA SIMPLES - EXCLUSIVE CARGA E TRANSPORTE. AF_11/2019	M3	3,384.00	147.90	500,493.60
5	IMPRIMAÇÃO IMPERMEAB. EXCLUSIVE FORNEC. DA EMULSÃO	M2	28,200.00	0.62	17,484.00
6	PINTURA DE LIGAÇÃO EXCLUSIVE FORNEC. DA EMULSÃO	M2	28,200.00	0.43	12,126.00
7	FORNECIMENTO DE EMULSÃO ASFÁLTICA RR-1C	T	47.94	4,573.28	219,243.04
8	EXECUÇÃO DE PAVIMENTO COM APLICAÇÃO DE CONCRETO ASFÁLTICO, CAMADA DE ROLAMENTO - EXCLUSIVE CARGA E TRANSPORTE. AF_11/2019	M3	1,128.00	1,500.60	1,692,676.80
9	TRANSPORTE COM CAMINHÃO BASCULANTE DE 14 M³, EM VIA URBANA PAVIMENTADA, ADICIONAL PARA DMT EXCEDENTE A 30 KM (UNIDADE: M3XKM). AF_07/2020	M3XKM	36,096.00	1.05	37,900.80
10	TRANSPORTE COM CAMINHÃO BASCULANTE DE 14 M³, EM VIA URBANA EM LEITO NATURAL (UNIDADE: M3XKM). AF_07/2020	M3XKM	33,480.00	3.34	111,823.20
11	PINTURA DE EIXO VIÁRIO SOBRE ASFALTO COM TINTA RETRORREFLETIVA A BASE DE RESINA ACRÍLICA COM MICROESFERAS DE VIDRO, APLICAÇÃO MECÂNICA COM DEMARCADORA AUTOPROPELIDA. AF_05/2021	M	18,800.00	7.16	134,608.00
12	PLACA DE SINALIZAÇÃO VERTICAL	UN	34.00	900.70	30,623.80



TERMO DE REFERÊNCIA – CONCORRÊNCIA OBRAS E SERVIÇOS DE ENGENHARIA

- **ITEM 2: Pavimentação da Avenida Pinho Fleck (localizada no Distrito Pinho Fleck), de acordo com os itens da tabela abaixo e conforme condições e exigências estabelecidas neste instrumento.**

- Ponto de Partida (Eucaliptos): 26°13'29.09" S, 52°23'45.88" O
- Ponto de Chegada (Av. Pinho Fleck): 26°14'17.00" S, 52°24'06.00" O
- Extensão: 2,30 Km

SUBITEM	ESPECIFICAÇÃO	UNID.	QTDE.	VALOR UNIT.	VALOR TOTAL
1	Prestação de serviços de perfuração e detonação de rochas, com diâmetro de furo de 3 (três) polegadas. Malha de perfuração (distância entre os furos) a ser definida, serviço de perfuração e detonação por metro linear, conforme necessidade da Prefeitura. Incluindo o fornecimento de materiais, mão de obra e demais acessórios necessários para a execução dos serviços	ml	1,200.00	127.08	152,496.00
2	Brita Graduada	m3	1,476.40	372.81	550,416.68
3	Imprimação com Emulsão RR-1C- exclusive emulsão	m2	12,300.00	0.60	7,380.00
4	Fornecimento de emulsão RR-1C - imprimação	ton	14.76	5,055.35	74,616.97
5	Pintura de ligação com RR-1C - exclusive emulsão	m2	12,689.99	0.41	5,202.90
6	Fornecimento de emulsão RR-1C - pintura de ligação	ton	6.34	5,055.35	32,050.92
7	CBUQ - TRAÇO 1 - CAPA - Faixa "C" (Quantidade menor que 10.000 ton)	ton	1,345.46	364.51	490,433.62
8	Fornecimento de CAP - CBUQ (Quantidade menor que 10.000 ton)	ton	67.27	6,196.30	416,825.10
9	Faixa de Sinalização Horizontal c/tinta resina acrílica base solvente- (0,034 m2/m2)	m2	820.00	37.65	30,873.00
10	Placa sinalização refletiva-círculo (0,1964 m2/ud) + suporte METÁLICO	un	18.00	661.61	11,908.98
11	Escavação Manual de Valas	m3	257.40	60.44	15,557.26
12	Reaterro Sem Apiloamento	m4	109.32	18.73	2,047.56
13	Corpo de BSTC ø 0,40 Sem Berço c/ Armação Simples PA-1	m	53.00	178.60	9,465.80
14	Corpo de BSTC ø 0,60 Sem Berço c/ Armação Simples PA-1	m	282.00	418.17	117,923.94
15	Ensaio de Massa Específica - In Situ - Método Frasco de Areia (Grau de Compactação) - Regularização e Compactação do	un	240.00	199.62	47,908.80
16	Ensaio de Massa Específica - In Situ - Método Frasco de Areia (Grau de Compactação) - Sub-base	un	240.00	199.62	47,908.80
17	Ensaio de Controle do Grau de Compactação da Mistura Asfáltica	un	120.00	102.28	12,273.60
18	Ensaio de Densidade do Material Betuminoso	un	120.00	58.76	7,051.20
19	Ensaio de traço por compressão diametral - misturas betuminosas	un	120.00	120.96	14,515.20
20	Extração de corpo de prova de concreto asfáltico com sonda rotativa	un	120.00	119.45	14,334.00
21	Mobilização e desmobilização de equipamento e equipe para extração de corpos de prova da capa asfáltica.	gb	1.00	5,917.24	5,917.24

1.1.1. O prazo de execução do presente Contrato é de 90 (noventa) dias, contados a partir da data da assinatura citada no extrato do contrato publicado no diário oficial.

1.1.2. O prazo de vigência do presente Contrato é de 365 (trezentos e sessenta e cinco) dias, contados a partir da data da assinatura citada no extrato do contrato publicado no diário oficial.

1.1.3. O serviço é enquadrado como não-contínuo tendo em vista que se trata de obra de pavimentação asfáltica, tendo sua execução de acordo com cronograma elaborado no Estudo Técnico Preliminar.

1.1.4. O contrato oferece maior detalhamento das regras que serão aplicadas em relação à vigência da contratação.



2. FUNDAMENTAÇÃO E DESCRIÇÃO DA NECESSIDADE DA CONTRATAÇÃO

2.1. A estrada a ser contemplada com a pavimentação asfáltica do referido objeto liga a cidade de Honório até o Distrito Pinho Fleck, sendo muito utilizada tanto por veículos de pequeno porte quanto por veículos de grande porte, uma vez que, existem na região indústrias e há predominância de atividade agropecuária, atividades estas que se utilizam da via para o transporte de produtos e locomoção dos moradores da região.

2.2. A exemplo disso, no decorrer do ano de 2023, registrou-se a criação e fortalecimento dos empreendimentos comerciais preexistentes, destacando-se a entrada em operação de duas novas cerealistas ao longo desse período.

2.3. Assim sendo, a manutenção e a qualidade da referida estrada são de suma importância para o desenvolvimento da sociedade local e do município de Honório Serpa como um todo. Atualmente essa via é composta por pavimentação poliédrica a qual encontra-se em inadequado estado para tráfego devido à presença de grande quantidade de buracos e imperfeições.

2.4 Desta forma, faz-se necessária reforma e adequação da estrada supracitada, sendo adotada a pavimentação asfáltica como sendo a melhor solução para a demanda em questão.

2.5. O objeto da contratação está previsto no Plano de Contratações Anual 2024, conforme consta das informações básicas deste termo de referência.

3. DESCRIÇÃO DA SOLUÇÃO COMO UM TODO CONSIDERADO O CICLO DE VIDA DO OBJETO

3.1. A pavimentação asfáltica frente a outros tipos de pavimentação, tais como: pavimentação poliédrica ou pavimento natural mostra-se mais vantajosa em vários aspectos, a saber: maior qualidade final, maior agilidade de implantação, maior durabilidade e vida útil, maior disponibilidade de empresas que executam esse serviço, essas vantagens são mais bem detalhadas a seguir:

3.2. Por ser um pavimento monolítico, diferentemente da pavimentação natural e da poliédrica, o pavimento asfáltico permite um melhor acabamento de sua superfície, o que proporciona menor desgaste dos veículos e mais agilidade de tráfego.

3.3. Com relação ao tempo de implantação, a diferença é demasiado grande, uma vez que, diferentemente da pavimentação poliédrica que é realizada de forma predominantemente manual, a pavimentação asfáltica é realizada de forma mecanizada, o que garante muita agilidade para a sua implantação. Essa agilidade se torna muito importante pois evita que a estrada fique bloqueada por um longo período, afetando o tráfego local.

3.4. Outra questão a ser considerada é a maior quantidade de empresas na região aptas a executar a pavimentação asfáltica, o que não acontece com a pavimentação poliédrica, na qual a mão de obra, por ser essencialmente manual/artesanal encontra-se escassa.

3.5. De forma geral, a pavimentação asfáltica apresenta o melhor custo-benefício para a demanda em questão, tendo uma vida útil estimada entre 8 e 12 anos, possuindo maior resistência às chuvas e intempéries em geral e sendo de fácil manutenção quando comparado às demais soluções possíveis.

3.6. Assim sendo, como expectativa dos resultados e desdobramentos após a implantação do projeto, teremos o fortalecimento econômico desta região. Esse desenvolvimento não apenas impulsionará o movimento de veículos destinados ao escoamento de safras, mas também resultará em um expressivo aumento na mobilidade de trabalhadores. Esse crescimento será consequência direta da criação de novos empregos nas cerealistas, catalisando a formação de estabelecimentos comerciais adjacentes, como lanchonetes, borracharias e abastecedoras, que poderão ser estrategicamente posicionados para atender tanto trabalhadores quanto caminhoneiros que transitam pela região.

3.7. Espera-se também um aumento expressivo no número de produtores rurais, impulsionado por medidas de apoio específicas, como capacitação técnica, acesso facilitado a recursos agrícolas e programas de financiamento agrário. A quantificação precisa desse aumento poderá ser obtida por meio de levantamentos e pesquisas específicas.



TERMO DE REFERÊNCIA – CONCORRÊNCIA OBRAS E SERVIÇOS DE ENGENHARIA

3.8. Outro impacto positivo relevante dessa expansão será a melhoria substancial na renda familiar das famílias de produtores. Essa mudança é um reflexo direto da prosperidade dos empreendimentos agrícolas, refletindo-se em ganhos financeiros mais robustos para os envolvidos na cadeia produtiva.

3.9. Além disso, a pavimentação trará benefícios adicionais para a comunidade local. Como, por exemplo, proporcionar um transporte escolar mais seguro e eficiente para os estudantes. Da mesma forma, o setor de saúde experimentará melhorias consideráveis, especialmente para a equipe que realiza deslocamentos diários da área urbana de Honório Serpa até a localidade de Pinho Fleck. Esse trajeto é crucial para o atendimento à saúde local, e a pavimentação asfáltica contribuirá para a otimização desses deslocamentos, garantindo um acesso mais rápido e seguro aos serviços de saúde.

4. REQUISITOS DA CONTRATAÇÃO

Sustentabilidade

4.1 MITIGAÇÃO IMPACTOS AMBIENTAIS

4.1.1 Caberá à empresa contratada a correta destinação das embalagens, de acordo com as normas da ABNT, bem como com as leis pertinentes. Também será exigido no termo de referência:

- a) Declaração de compromisso de utilização de produtos e subprodutos de madeira de origem exótica ou de origem nativa de procedência legal e de gerenciamento de resíduos da construção civil (Anexo 10);
- b) Declaração de fornecimento de produtos e subprodutos de madeira de origem exótica ou de origem nativa de procedência legal (Anexo 11).

4.2. OBJETIVOS

4.2.1. Com a implementação da obra de pavimentação, a Prefeitura almeja atingir os seguintes objetivos:

- a) Aprimorar as condições logísticas dos trabalhadores rurais, bem como das demais indústrias presentes na região, proporcionando um escoamento mais eficiente de sua produção agrícola e facilitando o acesso a insumos.
- b) Fomentar uma integração mais efetiva entre as diversas regiões conectadas pela via pavimentada, fortalecendo os laços e a colaboração entre comunidades.
- c) Estabelecer e ampliar políticas de apoio aos agricultores locais, visando fortalecer suas atividades e promover o desenvolvimento sustentável da agricultura na região.
- d) Impulsionar a atividade produtiva de grãos, incentivando o crescimento e a prosperidade do setor agrícola local.
- e) Aperfeiçoar a infraestrutura das vias urbanas, contribuindo para o impulso das atividades produtivas locais e proporcionando um ambiente propício ao desenvolvimento econômico sustentável.



TERMO DE REFERÊNCIA – CONCORRÊNCIA OBRAS E SERVIÇOS DE ENGENHARIA

4.3. RISCOS E MEDIDAS PREVENTIVAS

CATEGORIA DO RISCO	RISCO	Sim	Não	N/A	MEDIDAS PREVENTIVAS
FINANCEIRO	Insuficiência de recurso financeiro para manutenção/reparo do objeto.		x		Recurso a ser recebido através de repasse do ministério.
HUMANO/TÉCNICO	Insuficiência de equipe técnica especializada para acompanhar/operacionalizar a execução do projeto.		x		A Prefeitura dispõe de equipe técnica especializada para acompanhar/operacionalizar a execução do projeto.
	Insuficiência de equipe técnica especializada para acompanhar/operacionalizar a manutenção do objeto concluído.		x		A Prefeitura dispõe de equipe técnica especializada para acompanhar/operacionalizar a manutenção do objeto concluído.
AMBIENTAL	Ocorrências de danos no objeto causados por fenômenos ou desastres naturais.		x		Para mitigar estes possíveis riscos, o projeto contempla a prevenção com drenagem, galerias e canaletas.
	Ocorrências de possíveis danos ambientais causados pela execução ou entrega do objeto.		x		Rodovia já consolidado com projeto anterior existente há mais de 10 anos, sendo que o atual projeto é readequação do pavimento.
TEMPO	Ausência ou insuficiência do prazo de garantia.		x		O contrato prevê garantia de 05 anos após a conclusão da obra.
	Cancelamento de condições e garantias contratuais por perda de prazos.		x		O contrato prevê tal situação.
MATERIAL	Inexistência de assistência técnica especializada na região.		x		Existem ao menos três empresas especializadas na região.
	Entrega do objeto defeituoso ou inacabado.		x		Equipe técnica acompanhará o processo de implantação, execução e entrega, mitigando o risco de entrega da obra fora dos padrões mínimos exigidos em contrato.
FUNCIONALIDADE	Perda de utilidade/funcionalidade antes do término da expectativa de vida útil do objeto.		x		Equipe técnica estará acompanhado e fiscalizando os materiais e forma de aplicação dos mesmos, evitando queda de qualidade ou funcionalidade.
OUTROS					
N/A = Não se aplica.					

4.4. ÓRGÃOS E ENTIDADES RESPONSÁVEIS

4.4.1 O departamento de Obras e Engenharia, juntamente com o departamento municipal de Agrimensura serão responsáveis pela elaboração e acompanhamento da execução do plano.



Subcontratação

4.5. A contratada não poderá ceder o Contrato, a nenhuma pessoa física ou jurídica, sem autorização prévia, por escrito, do contratante.

4.6. A subcontratação parcial do objeto, será permitida até o limite de 25% (vinte e cinco por cento) do valor total do contrato, nas seguintes condições:

- a) Autorização prévia por escrito do contratante, a quem incumbe aferir as condições de habilitação jurídica, regularidade fiscal e trabalhista da subcontratada, bem como, os requisitos de qualificação técnica, quando exigidos no edital;
- b) Em qualquer hipótese de subcontratação, permanece a responsabilidade integral da contratada pela perfeita execução contratual, cabendo-lhe realizar a supervisão e coordenação das atividades da subcontratada, bem como responder perante o contratante pelo rigoroso cumprimento das obrigações contratuais correspondentes ao objeto da subcontratação.
- c) Se a contratada ceder o presente Contrato a uma ou mais pessoas físicas ou jurídicas sem autorização prévia e por escrito do contratante, deverá obrigatoriamente reassumir a execução da obra, no prazo máximo de 15 (quinze) dias, da data da notificação ou aplicação da multa, sem prejuízo de outras sanções contratuais, inclusive rescisão do contrato.
- d) É vedada a subcontratação total do objeto licitado.

Garantia da contratação

4.7. Será exigida a garantia da contratação de que tratam os arts. 96 e seguintes da Lei nº 14.133, de 2021, no percentual e condições descritas nas cláusulas do contrato.

4.8. Em caso de opção pelo seguro-garantia, a parte adjudicatária deverá apresentá-la, no máximo, até a data de assinatura do contrato.

4.9. A garantia, nas modalidades caução e fiança bancária, deverá ser prestada em até 10 (dez) dias úteis após a assinatura do contrato.

4.10. O valor da garantia de execução será obtido pela aplicação de 5% (*cinco por cento*) sobre o valor contratual.

4.11. Qualquer majoração do valor contratual obrigará a contratada a depositar, nas mesmas modalidades do item anterior, valor correspondente a 5% (cinco por cento) do valor da alteração. No caso de redução do valor contratual, poderá a contratada ajustar o valor da garantia de execução, se assim o desejar. No caso de prorrogação dos prazos contratuais, as garantias deverão ser devidamente prorrogadas.

4.12. A contratada perderá a garantia de execução e a garantia adicional, se houver, quando:

- a) da inadimplência das obrigações e/ou rescisão unilateral do Contrato de Empreitada;
- b) quando do não recebimento provisório e definitivo e/ou não aceitação da obra pelo licitador.

4.13. A devolução da garantia de execução ou o valor que dela restar, dar-se-á por requerimento mediante a apresentação de:



TERMO DE REFERÊNCIA – CONCORRÊNCIA OBRAS E SERVIÇOS DE ENGENHARIA

- a) termo de recebimento definitivo;
- b) certidão negativa de débitos expedida pelo INSS, referente ao objeto contratado concluído;
- c) comprovantes, nos casos previstos, de ligações definitivas de água e/ou energia elétrica. As despesas referentes ao consumo de água e energia, durante a execução do objeto, são de inteira responsabilidade da contratada.

Vistoria

- 4.14. A avaliação prévia do local de execução dos serviços é imprescindível para o conhecimento pleno das condições e peculiaridades do objeto a ser contratado, sendo assegurado ao interessado o direito de realização de vistoria prévia, acompanhado por servidor designado para esse fim, de segunda à sexta-feira, das 08:00. horas às 17:00 horas.
- 4.15. Para a vistoria, o representante legal da empresa ou responsável técnico deverá estar devidamente identificado, apresentando documento de identidade civil e documento expedido pela empresa comprovando sua habilitação para a realização da vistoria.
- 4.16. Caso o licitante opte por não realizar a vistoria, deverá prestar declaração formal, assinada pelo responsável técnico do licitante acerca do conhecimento pleno das condições e peculiaridades da contratação (Anexo 03.1).
- 4.17. A não realização da vistoria não poderá embasar posteriores alegações de desconhecimento das instalações, dúvidas ou esquecimentos de quaisquer detalhes dos locais da prestação dos serviços, devendo o contratado assumir os ônus dos serviços decorrentes.

5. MODELO DE EXECUÇÃO DO OBJETO

- 5.1. Os serviços que compõe o objeto devem ser executados conforme descrito nos memoriais descritivos (anexos 23 e 24) e conforme especificado nos projetos anexos a este termo de referência.
- 5.1.1. Início da execução do objeto: Imediatamente após a assinatura do contrato.
- 5.1.2. Cronograma de realização dos serviços: O cronograma de realização dos serviços está nos Anexos 21 e 22.

Especificação da garantia do serviço (art. 40, §1º, inciso III, da Lei nº 14.133, de 2021)

- 5.2. A empresa deverá garantir seus serviços por prazo não inferior a 5 anos, devendo ser refeitos às suas expensas os trechos que porventura apresentem qualquer deficiência.
- 5.3. O Contratado fica obrigado a reparar, corrigir, remover, reconstruir ou substituir, às suas expensas, no todo ou em parte, o objeto em que se verificarem vícios, defeitos ou incorreções resultantes da execução ou materiais empregados, cabendo à fiscalização não atestar a última e/ou única medição de serviços até que sejam sanadas todas as eventuais pendências que possam vir a ser apontadas no Recebimento Provisório.
- 5.4. O prazo para correção/reparação de que trata a item 5.3 é de no máximo 30 (trinta) dias após recebimento de notificação emitida pelos fiscais técnico e/ou administrativo da Prefeitura de Honório Serpa.

Procedimentos de transição e finalização do contrato

- 5.5. Não serão necessários procedimentos de transição e finalização do contrato devido às características do objeto.



6. MODELO DE GESTÃO DO CONTRATO

- 6.1. O contrato deverá ser executado fielmente pelas partes, de acordo com as cláusulas avençadas e as normas da [Lei nº 14.133, de 2021](#), e cada parte responderá pelas consequências de sua inexecução total ou parcial.
- 6.2. Em caso de impedimento, ordem de paralisação ou suspensão do contrato, o cronograma de execução será prorrogado automaticamente pelo tempo correspondente, anotadas tais circunstâncias mediante simples apostila.
- 6.3. As comunicações entre o órgão ou entidade e a contratada devem ser realizadas por escrito sempre que o ato exigir tal formalidade, admitindo-se o uso de mensagem eletrônica para esse fim.
- 6.4. O órgão ou entidade poderá convocar representante da empresa para adoção de providências que devam ser cumpridas de imediato.
- 6.5. Após a assinatura do contrato ou instrumento equivalente, o órgão ou entidade poderá convocar o representante da empresa contratada para reunião inicial para apresentação do plano de fiscalização, que conterá informações acerca das obrigações contratuais, dos mecanismos de fiscalização, das estratégias para execução do objeto, do plano complementar de execução da contratada, quando houver, do método de aferição dos resultados e das sanções aplicáveis, dentre outros.

Preposto

- 6.6. A Contratada designará formalmente o preposto da empresa, antes do início da prestação dos serviços, indicando no instrumento os poderes e deveres em relação à execução do objeto contratado.
- 6.7. A Contratada deverá manter preposto da empresa no local da execução do objeto durante o período de execução do objeto.
- 6.8. A Contratante poderá recusar, desde que justificadamente, a indicação ou a manutenção do preposto da empresa, hipótese em que a Contratada designará outro para o exercício da atividade.

Fiscalização

- 6.9. A execução do contrato deverá ser acompanhada e fiscalizada pelo(s) fiscal(is) do contrato, ou pelos respectivos substitutos (Lei nº 14.133, de 2021, art. 117, caput).
- 6.10. O fiscal e gestor do contrato serão indicados pelo CONTRATANTE, dentre engenheiros e/ou arquitetos e servidor, respectivamente, ambos capacitados para exercerem essas funções.

Fiscalização Técnica

- 6.11. Caberá ao fiscal técnico do contrato, Sra. Diandra Torteli Grando, e ao fiscal técnico substituto Sr. Andrei Felipe Lucatelli desempenhar as seguintes atividades:
- 6.12. O acompanhamento da execução do objeto da presente contratação, informando ao gestor do contrato todas as ocorrências, em especial as que possam prejudicar o bom andamento da execução contratual.
- 6.13. Fiscalização mensal, a contar da formalização deste Contrato, com medição baseada nos serviços executados;
- 6.14. Elaboração o boletim de medição, com verificação o andamento físico dos serviços e comparação com o estabelecido no cronograma físico-financeiro e cronograma de execução aprovado, para que se permita a elaboração do processo de faturamento.
- 6.15. Caso os serviços executados não correspondam ao estabelecido no cronograma físico-financeiro, será registrada a situação, inclusive para fins de aplicação das penalidades previstas, se for o caso.



TERMO DE REFERÊNCIA – CONCORRÊNCIA OBRAS E SERVIÇOS DE ENGENHARIA

6.16. Ocorrendo a substituição do fiscal, este deverá providenciar a imediata baixa da ART ou RRT.

Fiscalização Administrativa

6.17. Caberá ao fiscal administrativo do contrato, Sra. Diandra Torteli Grando, e ao fiscal administrativo substituto Sr. Audrei Felipe Lucatelli:

- a) Verificar a manutenção das condições de habilitação da contratada;
- b) Acompanhar o empenho, o pagamento, as garantias, as glosas e a formalização de apostilamento e termos aditivos, solicitando quaisquer documentos comprobatórios pertinentes, caso necessário (Art. 23, I e II, do Decreto nº 11.246, de 2022);

6.18. Caso ocorra descumprimento das obrigações contratuais, o fiscal administrativo do contrato atuará tempestivamente na solução do problema, reportando ao gestor do contrato para que tome as providências cabíveis, quando ultrapassar a sua competência; (Decreto nº 11.246, de 2022, art. 23, IV).

Gestor do Contrato

6.19. Caberá a gestão do contrato ao Sr. Renato Costella, a quem compete as ações necessárias ao fiel cumprimento das condições estipuladas neste contrato e ainda:

- a) propor ao órgão competente a aplicação das penalidades previstas neste contrato e na legislação aplicável, no caso de constatar irregularidade cometida pela CONTRATADA;
- b) receber do fiscal as informações e documentos pertinentes à execução do objeto contratado;
- c) manter controles adequados e efetivos do presente contrato, do qual constarão todas as ocorrências relacionadas com a execução, com base nas informações e relatórios apresentados pela fiscalização;
- d) propor medidas que melhorem a execução do contrato.

7. CRITÉRIOS DE MEDIÇÃO E PAGAMENTO

7.1. A avaliação da execução do objeto utilizará o Instrumento de Medição de Resultado (IMR), baseado nos requisitos do memorial e nas especificações de projeto (Anexos 23 e 24).

7.2. A proponente deve respeitar rigorosamente as normas estabelecidas nas especificações técnicas que integram o edital, bem como garantir a qualidade de todos os materiais e serviços executados, em conformidade com as normas e especificações do DNIT, por meio da relação de ensaios necessários conforme Anexo 14, parte integrante deste edital.

7.3. Durante a execução da obra, todos os consumos de materiais das misturas serão reavaliados através de ensaios. Os serviços somente serão aceitos e medidos se forem executados dentro da margem de tolerância, conforme especificações do DER-PR e/ou DNIT.

7.4. Os consumos de materiais aferidos através de ensaios, quando executados a menor do que os quantitativos contratados, desde que aceitos tecnicamente pela fiscalização, serão glosados e descontados nas medições. Consumos acima dos quantitativos contratados só serão aceitos se forem previstos e aprovados pelo Município, antes da execução.

7.5. Será indicada a retenção ou glosa no pagamento, proporcional à irregularidade verificada, sem prejuízo das sanções cabíveis, caso se constate que a Contratada:

- a) não produzir os resultados acordados,
- b) deixar de executar, ou não executar com a qualidade mínima exigida as atividades contratadas;



TERMO DE REFERÊNCIA – CONCORRÊNCIA OBRAS E SERVIÇOS DE ENGENHARIA

deixar de utilizar materiais e recursos humanos exigidos para a execução do serviço, ou utilizá-los com qualidade ou quantidade inferior à demandada.

7.6. A utilização do IMR não impede a aplicação concomitante de outros mecanismos para a avaliação da prestação dos serviços.

7.7. A aferição da execução contratual para fins de pagamento considerará os critérios do IMR, bem como, a correta execução do objeto de acordo com o projeto e com o memorial descritivo (Anexos 23 e 24).

Do recebimento Provisório

7.8. Uma etapa será considerada efetivamente concluída quando os serviços previstos para aquela etapa, no Cronograma Físico-Financeiro, estiverem executados em sua totalidade.

7.9. O contratado também apresentará, a cada medição, os documentos comprobatórios da procedência legal dos produtos e subprodutos florestais utilizados naquela etapa da execução contratual, quando for o caso.

7.10. Os serviços serão recebidos provisoriamente, no prazo de 15 (quinze) dias, pelos fiscais técnico e administrativo, mediante termos de recebimento, quando verificado o cumprimento das exigências de caráter técnico e administrativo. (Art. 140, I, a, da Lei nº 14.133 e Arts. 22, X e 23, X do Decreto nº 11.246, de 2022).

7.10.1. O prazo da disposição acima será contado do recebimento de comunicação de cobrança oriunda do contratado com a comprovação da prestação dos serviços a que se referem a parcela a ser paga.

7.10.2. O fiscal técnico do contrato realizará o recebimento provisório do objeto do contrato mediante termo de recebimento Anexo 17 detalhado que comprove o cumprimento das exigências de caráter técnico. (Art. 22, X, Decreto nº 11.246, de 2022).

7.10.3. O fiscal administrativo do contrato realizará o recebimento provisório do objeto do contrato mediante termo detalhado que comprove o cumprimento das exigências de caráter administrativo. (Art. 23, X, Decreto nº 11.246, de 2022)

7.10.4. Para efeito de recebimento provisório, ao final da conclusão do objeto, o fiscal técnico do contrato irá apurar o resultado das avaliações da execução do objeto e, se for o caso, a análise do desempenho e qualidade da prestação dos serviços realizados em consonância com os indicadores previstos, que poderá resultar no redimensionamento de valores a serem pagos à contratada, registrando em relatório a ser encaminhado ao gestor do contrato.

7.10.5. Será considerado como ocorrido o recebimento provisório com a entrega do termo detalhado ou, em havendo mais de um a ser feito, com a entrega do último.

7.10.6. O Contratado fica obrigado a reparar, corrigir, remover, reconstruir ou substituir, às suas expensas, no todo ou em parte, o objeto em que se verificarem vícios, defeitos ou incorreções resultantes da execução ou materiais empregados, cabendo à fiscalização não atestar a última e/ou única medição de serviços até que sejam sanadas todas as eventuais pendências que possam vir a ser apontadas no Recebimento Provisório.

7.10.7. A fiscalização não efetuará o ateste da última e/ou única medição de serviços até que sejam sanadas todas as eventuais pendências que possam vir a ser apontadas no Recebimento Provisório. (Art. 119 c/c art. 140 da Lei nº 14133, de 2021)

7.10.8. O recebimento provisório também ficará sujeito, quando cabível, à conclusão de todos os testes de campo e à entrega dos Manuais e Instruções exigíveis.

7.10.9. Os serviços poderão ser rejeitados, no todo ou em parte, quando em desacordo com as especificações constantes neste Termo de Referência e na proposta, sem prejuízo da aplicação das penalidades.



TERMO DE REFERÊNCIA – CONCORRÊNCIA OBRAS E SERVIÇOS DE ENGENHARIA

7.11. Quando a fiscalização for exercida por um único servidor, o Termo Detalhado deverá conter o registro, a análise e a conclusão acerca das ocorrências na execução do contrato, em relação à fiscalização técnica e administrativa e demais documentos que julgar necessários, devendo encaminhá-los ao gestor do contrato para recebimento definitivo.

Recebimento Definitivo

7.12. Os serviços serão recebidos definitivamente no prazo de 60 (sessenta) dias, contados do recebimento provisório, por servidor ou comissão designada pela autoridade competente, após a verificação da qualidade e quantidade do serviço e consequente aceitação mediante termo de recebimento, obedecendo os seguintes procedimentos:

- a) Emitir documento comprobatório da avaliação realizada pelos fiscais técnico, administrativo e setorial, quando houver, no cumprimento de obrigações assumidas pelo contratado, com menção ao seu desempenho na execução contratual, baseado em indicadores objetivamente definidos e aferidos, e a eventuais penalidades aplicadas, devendo constar do cadastro de atesto de cumprimento de obrigações, conforme regulamento (art. 21, VIII, Decreto nº 11.246, de 2022).
- b) Realizar a análise dos relatórios e de toda a documentação apresentada pela fiscalização e, caso haja irregularidades que impeçam a liquidação e o pagamento da despesa, indicar as cláusulas contratuais pertinentes, solicitando à CONTRATADA, por escrito, as respectivas correções;
- c) Emitir Termo, (Anexo 18) para efeito de recebimento definitivo dos serviços prestados, com base nos relatórios e documentações apresentadas; e
- d) Comunicar a empresa para que emita a Nota Fiscal ou Fatura, com o valor exato dimensionado pela fiscalização.
- e) Enviar a documentação pertinente ao setor de contratos para a formalização dos procedimentos de liquidação e pagamento, no valor dimensionado pela fiscalização e gestão.

7.13. No caso de controvérsia sobre a execução do objeto, quanto à dimensão, qualidade e quantidade, deverá ser observado o teor do art. 143 da Lei nº 14.133, de 2021, comunicando-se à empresa para emissão de Nota Fiscal no que pertine à parcela incontroversa da execução do objeto, para efeito de liquidação e pagamento.

7.14. Nenhum prazo de recebimento ocorrerá enquanto pendente a solução, pelo contratado, de inconsistências verificadas na execução do objeto ou no instrumento de cobrança.

7.15. O recebimento provisório ou definitivo não excluirá a responsabilidade civil pela solidez e pela segurança do serviço nem a responsabilidade ético-profissional pela perfeita execução do contrato.

Liquidação

7.16. Recebida a Nota Fiscal ou documento de cobrança equivalente, correrá o prazo de dez dias úteis para fins de liquidação, na forma desta seção, prorrogáveis por igual período, nos termos do art. 7º, §2º da Instrução Normativa SEGES/ME nº 77/2022.

7.16.1. O prazo de que trata o item anterior será reduzido à metade, mantendo-se a possibilidade de prorrogação, nos casos de contratações decorrentes de despesas cujos valores não ultrapassem o limite de que trata o inciso II do art. 75 da Lei nº 14.133, de 2021

7.17. Para fins de liquidação, o setor competente deve verificar se a Nota Fiscal ou Fatura apresentada expressa os elementos necessários e essenciais do documento, tais como:

- a) o prazo de validade;
- b) a data da emissão;



TERMO DE REFERÊNCIA – CONCORRÊNCIA OBRAS E SERVIÇOS DE ENGENHARIA

- c) os dados do contrato e do órgão contratante;
- d) o período respectivo de execução do contrato;
- e) o valor a pagar; e
- f) eventual destaque do valor de retenções tributárias cabíveis.

7.18. Havendo erro na apresentação da Nota Fiscal/Fatura, ou circunstância que impeça a liquidação da despesa, esta ficará sobrestada até que o contratado providencie as medidas saneadoras, reiniciando-se o prazo após a comprovação da regularização da situação, sem ônus à contratante;

7.19. A Nota Fiscal ou Fatura deverá ser obrigatoriamente acompanhada da comprovação da regularidade fiscal, constatada por meio de consulta *on-line* ao SICAF ou, na impossibilidade de acesso ao referido Sistema, mediante consulta aos sítios eletrônicos oficiais ou à documentação mencionada no art. 68 da Lei nº 14.133/2021.

7.20. A Administração deverá realizar consulta ao SICAF para: a) verificar a manutenção das condições de habilitação exigidas no edital; b) identificar possível razão que impeça a participação em licitação, no âmbito do órgão ou entidade, proibição de contratar com o Poder Público, bem como ocorrências impeditivas indiretas (INSTRUÇÃO NORMATIVA Nº 3, DE 26 DE ABRIL DE 2018).

7.21. Constatando-se, junto ao SICAF, a situação de irregularidade do contratado, será providenciada sua notificação, por escrito, para que, no prazo de 5 (cinco) dias úteis, regularize sua situação ou, no mesmo prazo, apresente sua defesa. O prazo poderá ser prorrogado uma vez, por igual período, a critério do contratante.

7.22. Não havendo regularização ou sendo a defesa considerada improcedente, o contratante deverá comunicar aos órgãos responsáveis pela fiscalização da regularidade fiscal quanto à inadimplência do contratado, bem como quanto à existência de pagamento a ser efetuado, para que sejam acionados os meios pertinentes e necessários para garantir o recebimento de seus créditos.

7.23. Persistindo a irregularidade, o contratante deverá adotar as medidas necessárias à rescisão contratual nos autos do processo administrativo correspondente, assegurada ao contratado a ampla defesa.

7.24. Havendo a efetiva execução do objeto, os pagamentos serão realizados normalmente, até que se decida pela rescisão do contrato, caso o contratado não regularize sua situação junto ao SICAF.

Prazo de pagamento

7.25. O pagamento será efetuado no prazo máximo de até dez dias úteis, contados da finalização da liquidação da despesa, conforme seção anterior, nos termos da Instrução Normativa SEGES/ME nº 77, de 2022.

7.26. No caso de atraso pelo Contratante, os valores devidos ao contratado serão atualizados monetariamente entre o termo final do prazo de pagamento até a data de sua efetiva realização, mediante aplicação do índice de correção monetária utilizado pela tributação municipal.

Forma de pagamento

7.27. O pagamento será realizado através de ordem bancária, para crédito em banco, agência e conta corrente indicados pelo contratado.

7.28. Será considerada data do pagamento o dia em que constar como emitida a ordem bancária para pagamento.

7.29. Quando do pagamento, será efetuada a retenção tributária prevista na legislação aplicável.

7.29.1. Independentemente do percentual de tributo inserido na planilha, quando houver, serão retidos na fonte, quando da realização do pagamento, os percentuais estabelecidos na legislação vigente.



TERMO DE REFERÊNCIA – CONCORRÊNCIA OBRAS E SERVIÇOS DE ENGENHARIA

7.30. O contratado regularmente optante pelo Simples Nacional, nos termos da Lei Complementar nº 123, de 2006, não sofrerá a retenção tributária quanto aos impostos e contribuições abrangidos por aquele regime. No entanto, o pagamento ficará condicionado à apresentação de comprovação, por meio de documento oficial, de que faz jus ao tratamento tributário favorecido previsto na referida Lei Complementar.

8. CONDIÇÕES DE PARTICIPAÇÃO, FORMA E CRITÉRIOS DE SELEÇÃO DO FORNECEDOR E REGIME DE EXECUÇÃO

Condições de participação

8.1. Poderá participar da presente licitação empresa do ramo, brasileira ou estrangeira, devidamente constituída.

8.2. Está impedido (a) de participar da licitação: o autor do projeto básico ou executivo da obra;

- a) empresa ou consórcio de empresas responsável pela elaboração do projeto básico ou executivo da obra, ou da qual o autor do projeto seja dirigente, gerente, acionista ou detentor de mais de 5% (cinco por cento) do capital com direito a voto, controlador, responsável técnico ou subcontratado;
- b) empresa(s) que estiver cumprindo penalidade de suspensão temporária aplicada por esta Administração Pública Municipal;
- c) empresa que tenha sido declarada inidônea por qualquer ente Federativo;
- d) empresa cujo socio majoritário tenha sido condenado por improbidade administrativa;
- e) servidor ou dirigente vinculado ao licitador.
- f) Empresa que faz parte de um mesmo grupo econômico ou financeiro pode apresentar somente uma única proposta, sob pena de rejeição de todas.

Forma de seleção e critério de julgamento da proposta

8.3. O fornecedor será selecionado por meio da realização de procedimento de LICITAÇÃO, na modalidade CONCORRÊNCIA, sob a forma PRESENCIAL, pelo regime de empreitada global, com adoção do critério de julgamento pelo MENOR PREÇO GLOBAL.

Regime de execução

8.4. O regime de execução do contrato será por empreitada global.

Critérios de aceitabilidade de preços

8.5. O critério de aceitabilidade de preços será o valor global estimado para a contratação.

8.5.1. O licitante que estiver mais bem colocado na disputa deverá apresentar à Administração, por meio eletrônico, planilha que contenha o preço global, os quantitativos e os preços unitários tidos como relevantes, conforme modelo de planilha elaborada pela Administração, para efeito de avaliação de exequibilidade (art. 59, §3º, da Lei nº 14.133/2021);

Exigências de habilitação

8.6. Para fins de habilitação, deverá o licitante comprovar os seguintes requisitos:

Habilitação jurídica

8.7. **Empresário individual:** inscrição no Registro Público de Empresas Mercantis, a cargo da Junta Comercial da respectiva sede;



TERMO DE REFERÊNCIA – CONCORRÊNCIA OBRAS E SERVIÇOS DE ENGENHARIA

- 8.8. Sociedade empresária, sociedade limitada unipessoal – SLU ou sociedade identificada como empresa individual de responsabilidade limitada - EIRELI: inscrição do ato constitutivo, estatuto ou contrato social no Registro Público de Empresas Mercantis, a cargo da Junta Comercial da respectiva sede, acompanhada de documento comprobatório de seus administradores;
- 8.9. **Sociedade empresária estrangeira:** portaria de autorização de funcionamento no Brasil, publicada no Diário Oficial da União e arquivada na Junta Comercial da unidade federativa onde se localizar a filial, agência, sucursal ou estabelecimento, a qual será considerada como sua sede, conforme Instrução Normativa DREI/ME nº 77, de 18 de março de 2020.
- 8.10. **Sociedade simples:** inscrição do ato constitutivo no Registro Civil de Pessoas Jurídicas do local de sua sede, acompanhada de documento comprobatório de seus administradores;
- 8.11. **Filial, sucursal ou agência de sociedade simples ou empresária:** inscrição do ato constitutivo da filial, sucursal ou agência da sociedade simples ou empresária, respectivamente, no Registro Civil das Pessoas Jurídicas ou no Registro Público de Empresas Mercantis onde opera, com averbação no Registro onde tem sede a matriz
- 8.12. **Sociedade cooperativa:** ata de fundação e estatuto social, com a ata da assembleia que o aprovou, devidamente arquivado na Junta Comercial ou inscrito no Registro Civil das Pessoas Jurídicas da respectiva sede, além do registro de que trata o art. 107 da Lei nº 5.764, de 16 de dezembro 1971.
- 8.13. Os documentos apresentados deverão estar acompanhados de todas as alterações ou da consolidação respectiva.

Habilitação fiscal, social e trabalhista

- 8.14. Prova de inscrição no Cadastro Nacional de Pessoas Jurídicas ou no Cadastro de Pessoas Físicas, conforme o caso;
- 8.15. Prova de regularidade fiscal perante a Fazenda Nacional, mediante apresentação de certidão expedida conjuntamente pela Secretaria da Receita Federal do Brasil (RFB) e pela Procuradoria-Geral da Fazenda Nacional (PGFN), referente a todos os créditos tributários federais e à Dívida Ativa da União (DAU) por elas administrados, inclusive aqueles relativos à Seguridade Social, nos termos da Portaria Conjunta nº 1.751, de 02 de outubro de 2014, do Secretário da Receita Federal do Brasil e da Procuradora-Geral da Fazenda Nacional.
- 8.16. Prova de regularidade com o Fundo de Garantia do Tempo de Serviço (FGTS);
- 8.17. Prova de inexistência de débitos inadimplidos perante a Justiça do Trabalho, mediante a apresentação de certidão negativa ou positiva com efeito de negativa, nos termos do Título VII-A da Consolidação das Leis do Trabalho, aprovada pelo [Decreto-Lei nº 5.452, de 1º de maio de 1943](#);
- 8.18. Prova de inscrição no cadastro de contribuintes Municipal relativo ao domicílio ou sede do fornecedor, pertinente ao seu ramo de atividade e compatível com o objeto contratual;
- 8.19. Prova de regularidade com a Fazenda Municipal do domicílio ou sede do fornecedor, relativa à atividade em cujo exercício contrata ou concorre;
- 8.20. Caso o fornecedor seja considerado isento dos tributos relacionados ao objeto contratual, deverá comprovar tal condição mediante a apresentação de declaração da Fazenda respectiva do seu domicílio ou sede, ou outra equivalente, na forma da lei.
- 8.21. O fornecedor enquadrado como microempreendedor individual que pretenda auferir os benefícios do tratamento diferenciado previstos na Lei Complementar n. 123, de 2006, estará dispensado da prova de inscrição nos cadastros de contribuintes estadual e municipal.



Qualificação Econômico-Financeira

8.22. Para comprovação da qualificação econômico-financeira, o proponente deverá apresentar os seguintes documentos:

- g) certidão negativa de insolvência civil expedida pelo distribuidor do domicílio ou sede do licitante, caso se trate de pessoa física, desde que admitida a sua participação na licitação (art. 5º, inciso II, alínea “c”, da Instrução Normativa Seges/ME nº 116, de 2021), ou de sociedade simples;
- h) certidão negativa de falência expedida pelo distribuidor da sede do fornecedor - Lei nº 14.133, de 2021, art. 69, *caput*, inciso II);
- i) Balanço patrimonial, demonstração de resultado de exercício e demais demonstrações contábeis dos 2 (dois) últimos exercícios sociais, comprovando:
- j) índices de Liquidez Geral (LG), Liquidez Corrente (LC), e Solvência Geral (SG) superiores a 1 (um), conforme Anexo 05;

8.23. As empresas criadas no exercício financeiro da licitação deverão atender a todas as exigências da habilitação e poderão substituir os demonstrativos contábeis pelo balanço de abertura;

8.24. Os documentos referidos acima limitar-se-ão ao último exercício no caso de a pessoa jurídica ter sido constituída há menos de 2 (dois) anos.

8.25. Os documentos referidos acima deverão ser exigidos com base no limite definido pela Receita Federal do Brasil para transmissão da Escrituração Contábil Digital - ECD ao Sped.

8.26. Caso a empresa licitante apresente resultado inferior ou igual a 1 (um) em qualquer dos índices de Liquidez Geral (LG), Solvência Geral (SG) e Liquidez Corrente (LC), será exigido para fins de habilitação patrimônio líquido mínimo de 10% do valor total estimado da contratação.

8.27. As empresas criadas no exercício financeiro da licitação deverão atender a todas as exigências da habilitação e poderão substituir os demonstrativos contábeis pelo balanço de abertura. (Lei nº 14.133, de 2021, art. 65, §1º).

8.28. O atendimento dos índices econômicos previstos neste item deverá ser atestado mediante declaração assinada por profissional habilitado da área contábil, apresentada pelo fornecedor.

Qualificação Técnica

8.29. Declaração de que o licitante tomou conhecimento de todas as informações e das condições locais para o cumprimento das obrigações objeto da licitação;

8.29.1 A declaração acima poderá ser substituída por declaração formal assinada pelo responsável técnico do licitante acerca do conhecimento pleno das condições e peculiaridades da contratação

8.30. Registro ou inscrição da empresa na entidade profissional competente. (escrever por extenso, se o caso), em plena validade

8.31. Sociedades empresárias estrangeiras atenderão à exigência por meio da apresentação, no momento da assinatura do contrato, da solicitação de registro perante a entidade profissional competente no Brasil.

8.32. Apresentação do(s) profissional(is) abaixo indicado(s), devidamente registrado(s) no conselho profissional competente, detentor de atestado de responsabilidade técnica por execução de obra ou serviço de características semelhantes, também abaixo indicado(s):

8.33. O(s) profissional(is) indicado(s) na forma supra deverá(ão) participar da obra ou serviço objeto do contrato, e será admitida a sua substituição por profissionais de experiência equivalente ou superior, desde que aprovada pela Administração e também deverão apresentar comprovação de aptidão para execução de serviço de complexidade tecnológica e operacional equivalente ou superior com o objeto desta contratação, ou com o item pertinente, por meio da apresentação de certidões ou atestados, por pessoas jurídicas de



TERMO DE REFERÊNCIA – CONCORRÊNCIA OBRAS E SERVIÇOS DE ENGENHARIA

direito público ou privado, ou regularmente emitido(s) pelo conselho profissional competente, quando for o caso.

8.34. Para fins da comprovação de que trata este subitem, os atestados deverão dizer respeito a contratos executados com as seguintes características mínimas:

- a) prova de registro no Conselho Regional de Engenharia e Agronomia - CREA e/ou Conselho de Arquitetura e Urbanismo - CAU;
- b) declaração de recebimento de documentos (Anexo 02);
- c) atestado de visita (Anexo 03); expedido pelo licitador. A proponente, por meio de representante devidamente habilitado junto ao CREA/CAU, quando da visita ao local da obra, deve obter, por sua exclusiva responsabilidade, toda a informação necessária para o preparo de sua proposta. A visita ao local deverá ser agendada pelo telefone (46) 3245-1130 até a data limite para o agendamento de // ; ou declaração formal (Anexo n.º 03.1), assinada pelo responsável técnico da proponente, sob as penalidades da lei, de que tem pleno conhecimento das condições e peculiaridades inerentes à natureza dos trabalhos, assumindo total responsabilidade por esse fato e informando que não o utilizará para quaisquer questionamentos futuros que ensejem avenças técnicas ou financeiras com a contratante
- d) atestado (s) e/ou declaração (ões), em nome da proponente, expedido (s) por pessoa jurídica de direito público ou privado, de execução de, no mínimo, uma obra de Pavimentação em Concreto Betuminoso Usinado a Quente - CBUQ de semelhante complexidade tecnológica e operacional equivalente ou superior às solicitadas no item 1.1, em quantidade igual ou superior conforme definido a seguir:

DESCRIÇÃO SERVIÇO	QUANTIDADE MÍNIMA
Pavimentação em Concreto Betuminoso Usinado a Quente - CBUQ	2100 ton

- e) e) declaração de responsabilidade técnica, indicando o responsável técnico pela execução da obra (Anexo 04) até o seu recebimento definitivo pelo licitador;
- f) f) a declaração acima exigida deverá ser acompanhada de “Certificado de Acervo Técnico Profissional - CAT” do responsável (eis) técnico (s) indicado (s), emitido (s) pelo “Conselho Regional de Engenharia e Agronomia - CREA e/ou Conselho de Arquitetura e Urbanismo - CAU ”, de execução de, no mínimo, uma obra de semelhante complexidade tecnológica e operacional equivalente ou superior à solicitada na tabela do item d.
- g) g) comprovação de vínculo, por meio de registro em carteira e ficha de registro ou contrato de prestação de serviços, entre o responsável técnico pela execução da obra e a proponente. Para dirigente ou sócio de empresa, tal comprovação poderá ser feita por meio da cópia da ata da assembleia de sua investidura no cargo ou contrato social.
- h) h) relação de disponibilidade de veículos, máquinas e equipamentos a serem disponibilizados para a execução da (s) obra (i), conforme Anexo 15, caso não conste a relação mínima neste anexo, a proponente deverá apresentar sua relação de veículos, máquinas e equipamentos conforme análise do projeto, constando o nome, n.º do RG, assinatura do responsável legal e nome, número do registro no CREA/CAU e assinatura do responsável técnico indicado, com declaração expressa de sua disponibilidade durante a execução, sob pena de inabilitação (Anexo 15);



TERMO DE REFERÊNCIA – CONCORRÊNCIA OBRAS E SERVIÇOS DE ENGENHARIA

- i) i) cronograma de utilização de veículos, máquinas e equipamentos (Anexo 16), devidamente preenchido, com base na relação de disponibilidade do item anterior, constando nome, n. ° RG e assinatura do responsável legal pela empresa; e nome, número do registro no CREA/CAU e assinatura do responsável técnico indicado.

8.35. Será admitida, para fins de comprovação de quantitativo mínimo, a apresentação e o somatório de diferentes atestados executados de forma concomitante.

8.35.1. Os atestados de capacidade técnica poderão ser apresentados em nome da matriz ou da filial da empresa licitante.

8.35.2. O licitante disponibilizará todas as informações necessárias à comprovação da legitimidade dos atestados, apresentando, quando solicitado pela Administração, cópia do contrato que deu suporte à contratação, endereço atual da contratante e local em que foi executado o objeto contratado, dentre outros documentos.

9. ESTIMATIVAS DO VALOR DA CONTRATAÇÃO

ITEM 1

9.1. O custo estimado total da contratação é de R\$ 3.211.285,75 (*três milhões duzentos e onze mil duzentos e oitenta e cinco reais e setenta e cinco centavos*), conforme custos unitários apostos no Anexo 19.

ITEM 2

9.2. O custo estimado total da contratação é de R\$ 2.067.107,57 (*dois milhões sessenta e sete mil cento e sete reais e cinquenta e sete centavos*), conforme custos unitários apostos no Anexo 20.

9.3. A estimativa de custo levou em consideração o risco envolvido na contratação e sua alocação entre contratante e contratado, conforme especificado na matriz de risco constante do Contrato.

10. ADEQUAÇÃO ORÇAMENTÁRIA

10.1. As despesas decorrentes da presente contratação correrão à conta de recursos específicos consignados no Orçamento Geral da União.

10.2. A contratação será atendida pelas seguintes dotações:

RECURSOS ORÇAMENTÁRIOS – Lei Nº 1007 de 22 de dezembro de 2023

Conta	Órgão/Unidade	Funcional/Programática	Elementos de despesa	Fonte
232	15/001	15.451.0004.2.053	4.4.90.51.	1000

ORIGEM DOS RECURSOS FINANCEIROS: LIVRES

Conta	Órgão/Unidade	Funcional/Programática	Elementos de despesa	Fonte
430	19/001	15.452.0033.2.085	4.4.90.51	1608

ORIGEM DOS RECURSOS FINANCEIROS: Recurso Operação de Crédito Caixa

Conta	Órgão/Unidade	Funcional/Programática	Elementos de despesa	Fonte
434	19/001	15.452.0033.2.085	4.4.90.51	1803

10.3. A dotação relativa aos exercícios financeiros subsequentes será indicada após aprovação da Lei Orçamentária respectiva e liberação dos créditos correspondentes, mediante apostilamento.

Honório Serpa, 11 de Março de 2024.

Audrei Felipe Lucatelli

Engº Civil – Crea: PR-174376/D

Setor de Engenharia – Prefeitura de Honório Serpa



MODELO DE TERMO DE CONTRATO
Lei nº 14.133, de 1º de abril de 2021
SERVIÇOS – LICITAÇÃO



(Processo Administrativo nº.....)

CONTRATO ADMINISTRATIVO Nº/....., QUE FAZEM
 ENTRE SI A UNIÃO, POR INTERMÉDIO DO (A)
 E

O Município de Honório Serpa, Estado do Paraná, inscrito no CNPJ sob o nº 924.24824.444/0001-42, sediado na Rua Elpídio dos Santos, nº 2441, Honório Serpa, Estado do Paraná, neste ato representado pelo Prefeito Municipal Senhor Luciano Dias, brasileiro, casado, agricultor, inscrito no CPF sob o nº 017.3240.849-99, doravante denominado CONTRATANTE, e o(a), *inscrito(a) no CNPJ/MF sob o nº, sediado(a) na, em* doravante designado CONTRATADO, *neste ato representado(a) por* (nome e função no contratado), *conforme atos constitutivos da empresa OU procuração apresentada nos autos*, tendo em vista o que consta no Processo nº e em observância às disposições da Lei nº 14.133, de 1º de abril de 2021, e demais legislação aplicável, resolvem celebrar o presente Termo de Contrato, decorrente *do Pregão Eletrônico n. .../...*, mediante as cláusulas e condições a seguir enunciadas.

CLÁUSULA PRIMEIRA – OBJETO (art. 92, I e II)

1.1. O objeto do presente instrumento é a contratação de serviços de Contratação de empresa especializada em obras de pavimentação asfáltica para a pavimentação da Avenida Pinho Fleck (localizada no Distrito Pinho Fleck) e pavimentação parcial da estrada vicinal que liga a cidade de Honório Serpa ao distrito Pinho Fleck, de acordo com os itens da tabela abaixo e conforme condições e exigências estabelecidas neste instrumento., nas condições estabelecidas no Termo de Referência.

1.2. Objeto da contratação:

ITEM	ESPECIFICAÇÃO	CATSER	UNIDADE DE MEDIDA	QUANTIDADE	VALOR UNITÁRIO	VALOR TOTAL
1						

2						
3						
...						

1.3. Vinculam esta contratação, independentemente de transcrição:

1.3.1. O Termo de Referência;

1.3.2. O Edital da Licitação;

1.3.3. A Proposta do contratado;

1.3.4. Eventuais anexos dos documentos supracitados.

CLÁUSULA SEGUNDA – VIGÊNCIA E PRORROGAÇÃO

2.1. *O prazo de vigência da contratação é de 12 (Doze) Meses contados da data de assinatura do contrato , na forma do artigo 105 da Lei nº 14.133, de 2021.*

2.2. *O prazo de vigência será automaticamente prorrogado, independentemente de termo aditivo, quando o objeto não for concluído no período firmado acima, ressalvadas as providências cabíveis no caso de culpa do contratado, previstas neste instrumento.*

3. CLÁUSULA TERCEIRA – MODELOS DE EXECUÇÃO E GESTÃO CONTRATUAIS (art. 92, IV, VII e XVIII)

3.1. O regime de execução contratual, os modelos de gestão e de execução, assim como os prazos e condições de conclusão, entrega, observação e recebimento do objeto constam no Termo de Referência, anexo a este Contrato.

4. CLÁUSULA QUARTA – SUBCONTRATAÇÃO

4.1. *É permitida a subcontratação parcial do objeto, até o limite de 25 % (Vinte e cinco por cento) do valor total do contrato.*

4.2. *Em qualquer hipótese de subcontratação, permanece a responsabilidade integral do contratado pela perfeita execução contratual, cabendo-lhe realizar a supervisão e coordenação das atividades do subcontratado, bem como responder perante o contratante pelo rigoroso cumprimento das obrigações contratuais correspondentes ao objeto da subcontratação.*

4.3. *A subcontratação depende de autorização prévia do contratante, a quem incumbe avaliar se o subcontratado cumpre os requisitos de qualificação técnica necessários para a execução do objeto.*

4.4. O contratado apresentará à Administração documentação que comprove a capacidade técnica do subcontratado, que será avaliada e juntada aos autos do processo correspondente.

4.5. É vedada a subcontratação de pessoa física ou jurídica, se aquela ou os dirigentes desta mantiverem vínculo de natureza técnica, comercial, econômica, financeira, trabalhista ou civil com dirigente do órgão ou entidade contratante ou com agente público que desempenhe função na contratação ou atue na fiscalização ou na gestão do contrato, ou se deles forem cônjuge, companheiro ou parente em linha reta, colateral, ou por afinidade, até o terceiro grau.

5. CLÁUSULA QUINTA - PREÇO

5.1. O valor total da contratação é de R\$...... (.....)

5.2. No valor acima estão incluídas todas as despesas ordinárias diretas e indiretas decorrentes da execução do objeto, inclusive tributos e/ou impostos, encargos sociais, trabalhistas, previdenciários, fiscais e comerciais incidentes, taxa de administração, frete, seguro e outros necessários ao cumprimento integral do objeto da contratação.

CLÁUSULA SEXTA - PAGAMENTO ([art. 92, V e VI](#))

6.1. O prazo para pagamento ao contratado e demais condições a ele referentes encontram-se definidos no Termo de Referência, anexo a este Contrato.

CLÁUSULA SÉTIMA - REAJUSTE ([art. 92, V](#))

7.1. Os preços inicialmente contratados são fixos e irrevogáveis no prazo de um ano contado da data da assinatura do contrato, em ___/___/___ (DD/MM/AAAA).

CLÁUSULA OITAVA - OBRIGAÇÕES DO CONTRATANTE ([art. 92, X, XI e XIV](#))

8.1. São obrigações do Contratante:

8.2. Exigir o cumprimento de todas as obrigações assumidas pelo Contratado, de acordo com o contrato e seus anexos;

8.3. Receber o objeto no prazo e condições estabelecidas no Termo de Referência;

8.4. Notificar o Contratado, por escrito, sobre vícios, defeitos ou incorreções verificadas no objeto fornecido, para que seja por ele substituído, reparado ou corrigido, no total ou em parte, às suas expensas;

8.5. Acompanhar e fiscalizar a execução do contrato e o cumprimento das obrigações pelo Contratado;

8.6. Comunicar a empresa para emissão de Nota Fiscal no que pertine à parcela incontroversa da execução do objeto, para efeito de liquidação e pagamento, quando houver controvérsia sobre a execução do objeto, quanto à dimensão, qualidade e quantidade, conforme o art. 143 da Lei nº 14.133, de 2021;

8.7. Efetuar o pagamento ao Contratado do valor correspondente à execução do objeto, no prazo, forma e condições estabelecidos no presente Contrato e no Termo de Referência;

8.8. Aplicar ao Contratado as sanções previstas na lei e neste Contrato;

8.9. Cientificar o órgão de representação judicial da Advocacia-Geral da União para adoção das medidas cabíveis quando do descumprimento de obrigações pelo Contratado;

8.10. Explicitamente emitir decisão sobre todas as solicitações e reclamações relacionadas à execução do presente Contrato, ressalvados os requerimentos manifestamente impertinentes, meramente protelatórios ou de nenhum interesse para a boa execução do ajuste.

8.10.1. A Administração terá o prazo de **60 (sessenta) dias**, a contar da data do protocolo do requerimento para decidir, admitida a prorrogação motivada, por igual período.

8.11. Responder eventuais pedidos de reestabelecimento do equilíbrio econômico-financeiro feitos pelo contratado no prazo máximo de 60 (sessenta) dias.

8.12. *Notificar os emitentes das garantias quanto ao início de processo administrativo para apuração de descumprimento de cláusulas contratuais.*

8.13. Comunicar o Contratado na hipótese de posterior alteração do projeto pelo Contratante, no caso [do art. 93, §2º, da Lei nº 14.133, de 2021](#).

8.14. A Administração não responderá por quaisquer compromissos assumidos pelo Contratado com terceiros, ainda que vinculados à execução do contrato, bem como por qualquer dano causado a terceiros em decorrência de ato do Contratado, de seus empregados, prepostos ou subordinados.

CLÁUSULA NONA - OBRIGAÇÕES DO CONTRATADO ([art. 92, XIV, XVI e XVII](#))

9.1. O Contratado deve cumprir todas as obrigações constantes deste Contrato e de seus anexos, assumindo como exclusivamente seus os riscos e as despesas decorrentes da boa e perfeita execução do objeto, observando, ainda, as obrigações a seguir dispostas:

9.2. Manter preposto aceito pela Administração no local da obra ou do serviço para representá-lo na execução do contrato.

9.2.1. A indicação ou a manutenção do preposto da empresa poderá ser recusada pelo órgão ou entidade, desde que devidamente justificada, devendo a empresa designar outro para o exercício da atividade.

9.3. Atender às determinações regulares emitidas pelo fiscal do contrato ou autoridade superior ([art. 137, II](#));

9.4. Alocar os empregados necessários ao perfeito cumprimento das cláusulas deste contrato, com habilitação e conhecimento adequados, fornecendo os materiais, equipamentos, ferramentas e utensílios

demandados, cuja quantidade, qualidade e tecnologia deverão atender às recomendações de boa técnica e a legislação de regência;

9.5. Reparar, corrigir, remover, reconstruir ou substituir, às suas expensas, no total ou em parte, no prazo fixado pelo fiscal do contrato, os serviços nos quais se verificarem vícios, defeitos ou incorreções resultantes da execução ou dos materiais empregados;

9.6. Responsabilizar-se pelos vícios e danos decorrentes da execução do objeto, de acordo com o [Código de Defesa do Consumidor \(Lei nº 8.078, de 1990\)](#), bem como por todo e qualquer dano causado à Administração ou terceiros, não reduzindo essa responsabilidade a fiscalização ou o acompanhamento da execução contratual pelo Contratante, que ficará autorizado a descontar dos pagamentos devidos ou da garantia, caso exigida no edital, o valor correspondente aos danos sofridos;

9.7. Não contratar, durante a vigência do contrato, cônjuge, companheiro ou parente em linha reta, colateral ou por afinidade, até o terceiro grau, de dirigente do contratante ou do fiscal ou gestor do contrato, nos termos do [artigo 48, parágrafo único, da Lei nº 14.133, de 2021](#);

9.8. Quando não for possível a verificação da regularidade no Sistema de Cadastro de Fornecedores – SICAF, o contratado deverá entregar ao setor responsável pela fiscalização do contrato, até o dia trinta do mês seguinte ao da prestação dos serviços, os seguintes documentos: 1) prova de regularidade relativa à Seguridade Social; 2) certidão conjunta relativa aos tributos federais e à Dívida Ativa da União; 3) certidões que comprovem a regularidade perante a Fazenda Municipal ou Distrital do domicílio ou sede do contratado; 4) Certidão de Regularidade do FGTS – CRF; e 5) Certidão Negativa de Débitos Trabalhistas – CNDT;

9.9. Responsabilizar-se pelo cumprimento das obrigações previstas em Acordo, Convenção, Dissídio Coletivo de Trabalho ou equivalentes das categorias abrangidas pelo contrato, por todas as obrigações trabalhistas, sociais, previdenciárias, tributárias e as demais previstas em legislação específica, cuja inadimplência não transfere a responsabilidade ao Contratante;

9.10. Comunicar ao Fiscal do contrato, no prazo de 24 (vinte e quatro) horas, qualquer ocorrência anormal ou acidente que se verifique no local dos serviços.

9.11. Prestar todo esclarecimento ou informação solicitada pelo Contratante ou por seus prepostos, garantindo-lhes o acesso, a qualquer tempo, ao local dos trabalhos, bem como aos documentos relativos à execução do empreendimento.

9.12. Paralisar, por determinação do Contratante, qualquer atividade que não esteja sendo executada de acordo com a boa técnica ou que ponha em risco a segurança de pessoas ou bens de terceiros.

9.13. Promover a guarda, manutenção e vigilância de materiais, ferramentas, e tudo o que for necessário à execução do objeto, durante a vigência do contrato.

9.14. Conduzir os trabalhos com estrita observância às normas da legislação pertinente, cumprindo as determinações dos Poderes Públicos, mantendo sempre limpo o local dos serviços e nas melhores condições de segurança, higiene e disciplina.

9.15. Submeter previamente, por escrito, ao Contratante, para análise e aprovação, quaisquer mudanças nos métodos executivos que fujam às especificações do memorial descritivo ou instrumento congênere.

9.16. Não permitir a utilização de qualquer trabalho do menor de dezesseis anos, exceto na condição de aprendiz para os maiores de quatorze anos, nem permitir a utilização do trabalho do menor de dezoito anos em trabalho noturno, perigoso ou insalubre;

9.17. Manter durante toda a vigência do contrato, em compatibilidade com as obrigações assumidas, todas as condições exigidas para habilitação na licitação;

9.18. Cumprir, durante todo o período de execução do contrato, a reserva de cargos prevista em lei para pessoa com deficiência, para reabilitado da Previdência Social ou para aprendiz, bem como as reservas de cargos previstas na legislação ([art. 116](#));

9.19. Comprovar a reserva de cargos a que se refere a cláusula acima, no prazo fixado pelo fiscal do contrato, com a indicação dos empregados que preencheram as referidas vagas ([art. 116, parágrafo único](#));

9.20. Guardar sigilo sobre todas as informações obtidas em decorrência do cumprimento do contrato;

9.21. Arcar com o ônus decorrente de eventual equívoco no dimensionamento dos quantitativos de sua proposta, inclusive quanto aos custos variáveis decorrentes de fatores futuros e incertos, devendo complementá-los, caso o previsto inicialmente em sua proposta não seja satisfatório para o atendimento do objeto da contratação, exceto quando ocorrer algum dos eventos arrolados no [art. 124, II, d, da Lei nº 14.133, de 2021](#);

9.22. Cumprir, além dos postulados legais vigentes de âmbito federal, estadual ou municipal, as normas de segurança do Contratante;

10. CLÁUSULA DÉCIMA- OBRIGAÇÕES PERTINENTES À LGPD

10.1. *As partes deverão cumprir a [Lei nº 13.709, de 14 de agosto de 2018 \(LGPD\)](#), quanto a todos os dados pessoais a que tenham acesso em razão do certame ou do contrato administrativo que eventualmente venha a ser firmado, a partir da apresentação da proposta no procedimento de contratação, independentemente de declaração ou de aceitação expressa.*

10.2. *Os dados obtidos somente poderão ser utilizados para as finalidades que justificaram seu acesso e de acordo com a boa-fé e com os princípios do [art. 6º da LGPD](#).*

10.3. *É vedado o compartilhamento com terceiros dos dados obtidos fora das hipóteses permitidas em Lei.*

10.4. *A Administração deverá ser informada no prazo de 5 (cinco) dias úteis sobre todos os contratos de suboperação firmados ou que venham a ser celebrados pelo Contratado.*

10.5. *Terminado o tratamento dos dados nos termos do art. 15 da LGPD, é dever do contratado eliminá-los, com exceção das hipóteses do art. 16 da LGPD, incluindo aquelas em que houver necessidade de guarda de documentação para fins de comprovação do cumprimento de obrigações legais ou contratuais e somente enquanto não prescritas essas obrigações.*

10.6. *É dever do contratado orientar e treinar seus empregados sobre os deveres, requisitos e responsabilidades decorrentes da LGPD.*

10.7. *O Contratado deverá exigir de suboperadores e subcontratados o cumprimento dos deveres da presente cláusula, permanecendo integralmente responsável por garantir sua observância.*

10.8. *O Contratante poderá realizar diligência para aferir o cumprimento dessa cláusula, devendo o Contratado atender prontamente eventuais pedidos de comprovação formulados.*

10.9. *O Contratado deverá prestar, no prazo fixado pelo Contratante, prorrogável justificadamente, quaisquer informações acerca dos dados pessoais para cumprimento da LGPD, inclusive quanto a eventual descarte realizado.*

10.10. *Bancos de dados formados a partir de contratos administrativos, notadamente aqueles que se proponham a armazenar dados pessoais, devem ser mantidos em ambiente virtual controlado, com registro individual rastreável de tratamentos realizados (LGPD, art. 37), com cada acesso, data, horário e registro da finalidade, para efeito de responsabilização, em caso de eventuais omissões, desvios ou abusos.*

10.10.1. *Os referidos bancos de dados devem ser desenvolvidos em formato interoperável, a fim de garantir a reutilização desses dados pela Administração nas hipóteses previstas na LGPD.*

10.11. *O contrato está sujeito a ser alterado nos procedimentos pertinentes ao tratamento de dados pessoais, quando indicado pela autoridade competente, em especial a ANPD por meio de opiniões técnicas ou recomendações, editadas na forma da LGPD.*

10.12. *Os contratos e convênios de que trata o § 1º do art. 26 da LGPD deverão ser comunicados à autoridade nacional.*

CLÁUSULA DÉCIMA PRIMEIRA – GARANTIA DE EXECUÇÃO (art. 92, XII e XIII)

11.1. *A contratação conta com garantia de execução, nos moldes do art. 96 da Lei nº 14.133, de 2021, em valor correspondente a 5 % (Cinco por cento) do valor inicial/total/anual do contrato.*

11.2. *Caso utilizada a modalidade de seguro-garantia, a apólice deverá ter validade durante a vigência do contrato E/OU por 60 dias após o término da vigência contratual, permanecendo em vigor mesmo que o contratado não pague o prêmio nas datas convencionadas.*

11.3. *A apólice do seguro garantia deverá acompanhar as modificações referentes à vigência do contrato principal mediante a emissão do respectivo endosso pela seguradora.*

11.4. *Será permitida a substituição da apólice de seguro-garantia na data de renovação ou de aniversário, desde que mantidas as condições e coberturas da apólice vigente e nenhum período fique descoberto, ressalvado o disposto no item 11.6 deste contrato.*

11.5. *Caso utilizada outra modalidade de garantia, somente será liberada ou restituída após a fiel execução do contrato ou após a sua extinção por culpa exclusiva da Administração e, quando em dinheiro, será atualizada monetariamente.*

11.6. *Na hipótese de suspensão do contrato por ordem ou inadimplemento da Administração, o contratado ficará desobrigado de renovar a garantia ou de endossar a apólice de seguro até a ordem de reinício da execução ou o adimplemento pela Administração.*

11.7. *A garantia assegurará, qualquer que seja a modalidade escolhida, o pagamento de:*

11.7.1. *prejuízos advindos do não cumprimento do objeto do contrato e do não adimplemento das demais obrigações nele previstas;*

11.7.2. *multas moratórias e punitivas aplicadas pela Administração à contratada; e*

11.7.3. *obrigações trabalhistas e previdenciárias de qualquer natureza e para com o FGTS, não adimplidas pelo contratado, quando couber.*

11.8. *A modalidade seguro-garantia somente será aceita se contemplar todos os eventos indicados no item 11.7, observada a legislação que rege a matéria.*

11.9. *A garantia em dinheiro deverá ser efetuada em favor do contratante, em conta específica na Caixa Econômica Federal, com correção monetária.*

11.10. *Caso a opção seja por utilizar títulos da dívida pública, estes devem ter sido emitidos sob a forma escritural, mediante registro em sistema centralizado de liquidação e de custódia autorizado pelo Banco Central do Brasil, e avaliados pelos seus valores econômicos, conforme definido pelo Ministério da Economia.*

11.11. *No caso de garantia na modalidade de fiança bancária, deverá ser emitida por banco ou instituição financeira devidamente autorizada a operar no País pelo Banco Central do Brasil, e deverá constar expressa renúncia do fiador aos benefícios do artigo 827 do Código Civil.*

11.12. *No caso de alteração do valor do contrato, ou prorrogação de sua vigência, a garantia deverá ser ajustada ou renovada, seguindo os mesmos parâmetros utilizados quando da contratação.*

11.13. *Se o valor da garantia for utilizado total ou parcialmente em pagamento de qualquer obrigação, o Contratado obriga-se a fazer a respectiva reposição no prazo máximo de 5 (Cinco) dias úteis, contados da data em que for notificada.*

11.14. *O Contratante executará a garantia na forma prevista na legislação que rege a matéria.*

11.14.1. *O emitente da garantia ofertada pelo contratado deverá ser notificado pelo contratante quanto ao início de processo administrativo para apuração de descumprimento de cláusulas contratuais (art. 137, § 4º, da Lei n.º 14.133, de 2021).*

11.14.2. *Caso se trate da modalidade seguro-garantia, ocorrido o sinistro durante a vigência da apólice, sua caracterização e comunicação poderão ocorrer fora desta vigência, não caracterizando fato que justifique a negativa do sinistro, desde que respeitados os prazos prescricionais aplicados ao contrato de seguro, nos termos do art. 20 da Circular Susep nº 662, de 11 de abril de 2022.*

11.15. *Extinguir-se-á a garantia com a restituição da apólice, carta fiança ou autorização para a liberação de importâncias depositadas em dinheiro a título de garantia, acompanhada de declaração do contratante, mediante termo circunstanciado, de que o contratado cumpriu todas as cláusulas do contrato;*

11.16. *O garantidor não é parte para figurar em processo administrativo instaurado pelo contratante com o objetivo de apurar prejuízos e/ou aplicar sanções à contratada.*

11.17. *O contratado autoriza o contratante a reter, a qualquer tempo, a garantia, na forma prevista no Edital e neste Contrato.*

11.18. *Além da garantia de que tratam os arts. 96 e seguintes da Lei nº 14.133/21, a presente contratação possui previsão de garantia contratual do bem a ser fornecido, incluindo manutenção e assistência técnica, conforme condições estabelecidas no Termo de Referência.*

11.19. *A garantia de execução é independente de eventual garantia do produto prevista especificamente no Termo de Referência.*

CLÁUSULA DÉCIMA SEGUNDA – INFRAÇÕES E SANÇÕES ADMINISTRATIVAS (art. 92, XIV)

12.1. Comete infração administrativa, nos termos da [Lei nº 14.133, de 2021](#), o contratado que:

- a) der causa à inexecução parcial do contrato;
- b) der causa à inexecução parcial do contrato que cause grave dano à Administração ou ao funcionamento dos serviços públicos ou ao interesse coletivo;
- c) der causa à inexecução total do contrato;
- d) ensejar o retardamento da execução ou da entrega do objeto da contratação sem motivo justificado;
- e) apresentar documentação falsa ou prestar declaração falsa durante a execução do contrato;
- f) praticar ato fraudulento na execução do contrato;
- g) comportar-se de modo inidôneo ou cometer fraude de qualquer natureza;
- h) praticar ato lesivo previsto no art. 5º da Lei nº 12.846, de 1º de agosto de 2013.

12.2. Serão aplicadas ao contratado que incorrer nas infrações acima descritas as seguintes sanções:

i) **Advertência**, quando o contratado der causa à inexecução parcial do contrato, sempre que não se justificar a imposição de penalidade mais grave ([art. 156, §2º, da Lei nº 14.133, de 2021](#));

ii) **Impedimento de licitar e contratar**, quando praticadas as condutas descritas nas alíneas “b”, “c” e “d” do subitem acima deste Contrato, sempre que não se justificar a imposição de penalidade mais grave ([art. 156, § 4º, da Lei nº 14.133, de 2021](#));

iii) **Declaração de inidoneidade para licitar e contratar**, quando praticadas as condutas descritas nas alíneas “e”, “f”, “g” e “h” do subitem acima deste Contrato, bem como nas alíneas “b”, “c” e “d”, que justifiquem a imposição de penalidade mais grave ([art. 156, §5º, da Lei nº 14.133, de 2021](#)).

iv) **Multa:**

(1) moratória de 0,5% (Zero virgula cinco por cento) por dia de atraso injustificado sobre o valor da parcela inadimplida, até o limite de 20 (Vinte) dias;

(2) *moratória de 0,5% (Zero virgula cinco por cento) por dia de atraso injustificado sobre o valor total do contrato, até o máximo de 10% (Dez por cento), pela inobservância do prazo fixado para apresentação, suplementação ou reposição da garantia.*

a. *O atraso superior a 60 dias autoriza a Administração a promover a extinção do contrato por descumprimento ou cumprimento irregular de suas cláusulas, conforme dispõe o inciso I do art. 137 da Lei n. 14.133, de 2021.*

(3) compensatória de 10 % (Dez por cento) sobre o valor total do contrato, no caso de inexecução total do objeto;

12.3. A aplicação das sanções previstas neste Contrato não exclui, em hipótese alguma, a obrigação de reparação integral do dano causado ao Contratante ([art. 156, §9º, da Lei nº 14.133, de 2021](#))

12.4. Todas as sanções previstas neste Contrato poderão ser aplicadas cumulativamente com a multa ([art. 156, §7º, da Lei nº 14.133, de 2021](#)).

12.4.1. Antes da aplicação da multa será facultada a defesa do interessado no prazo de 15 (quinze) dias úteis, contado da data de sua intimação ([art. 157, da Lei nº 14.133, de 2021](#))

12.4.2. Se a multa aplicada e as indenizações cabíveis forem superiores ao valor do pagamento eventualmente devido pelo Contratante ao Contratado, além da perda desse valor, a diferença será descontada da garantia prestada ou será cobrada judicialmente ([art. 156, §8º, da Lei nº 14.133, de 2021](#)).

12.4.3. Previamente ao encaminhamento à cobrança judicial, a multa poderá ser recolhida administrativamente no prazo máximo de **07 (sete)** dias, a contar da data do recebimento da comunicação enviada pela autoridade competente.

12.5. A aplicação das sanções realizar-se-á em processo administrativo que assegure o contraditório e a ampla defesa ao Contratado, observando-se o procedimento previsto no **caput** e parágrafos

do [art. 158 da Lei nº 14.133, de 2021](#), para as penalidades de impedimento de licitar e contratar e de declaração de inidoneidade para licitar ou contratar.

12.6. Na aplicação das sanções serão considerados ([art. 156, §1º, da Lei nº 14.133, de 2021](#)):

- a) a natureza e a gravidade da infração cometida;
- b) as peculiaridades do caso concreto;
- c) as circunstâncias agravantes ou atenuantes;
- d) os danos que dela provierem para o Contratante;
- e) a implantação ou o aperfeiçoamento de programa de integridade, conforme normas e orientações dos órgãos de controle.

12.7. Os atos previstos como infrações administrativas na [Lei nº 14.133, de 2021](#), ou em outras leis de licitações e contratos da Administração Pública que também sejam tipificados como atos lesivos [na Lei nº 12.846, de 2013](#), serão apurados e julgados conjuntamente, nos mesmos autos, observados o rito procedimental e autoridade competente definidos na referida [Lei \(art. 159\)](#).

12.8. A personalidade jurídica do Contratado poderá ser desconsiderada sempre que utilizada com abuso do direito para facilitar, encobrir ou dissimular a prática dos atos ilícitos previstos neste Contrato ou para provocar confusão patrimonial, e, nesse caso, todos os efeitos das sanções aplicadas à pessoa jurídica serão estendidos aos seus administradores e sócios com poderes de administração, à pessoa jurídica sucessora ou à empresa do mesmo ramo com relação de coligação ou controle, de fato ou de direito, com o Contratado, observados, em todos os casos, o contraditório, a ampla defesa e a obrigatoriedade de análise jurídica prévia ([art. 160, da Lei nº 14.133, de 2021](#))

12.9. O Contratante deverá, no prazo máximo 15 (quinze) dias úteis, contado da data de aplicação da sanção, informar e manter atualizados os dados relativos às sanções por ela aplicadas, para fins de publicidade no Cadastro Nacional de Empresas Inidôneas e Suspensas (Ceis) e no Cadastro Nacional de Empresas Punidas (Cnep), instituídos no âmbito do Poder Executivo Federal. ([Art. 161, da Lei nº 14.133, de 2021](#))

12.10. As sanções de impedimento de licitar e contratar e declaração de inidoneidade para licitar ou contratar são passíveis de reabilitação na forma do [art. 163 da Lei nº 14.133/21](#).

12.11. Os débitos do contratado para com a Administração contratante, resultantes de multa administrativa e/ou indenizações, não inscritos em dívida ativa, poderão ser compensados, total ou parcialmente, com os créditos devidos pelo referido órgão decorrentes deste mesmo contrato ou de outros contratos administrativos que o contratado possua com o mesmo órgão ora contratante, na forma da [Instrução Normativa SEGES/ME nº 26, de 13 de abril de 2022](#).

13. CLÁUSULA DÉCIMA TERCEIRA – DA EXTINÇÃO CONTRATUAL ([art. 92, XIX](#))

13.1. *O contrato se extingue quando cumpridas as obrigações de ambas as partes, ainda que isso ocorra antes do prazo estipulado para tanto.*

13.2. *Se as obrigações não forem cumpridas no prazo estipulado, a vigência ficará prorrogada até a conclusão do objeto, caso em que deverá a Administração providenciar a readequação do cronograma fixado para o contrato.*

13.3. *Quando a não conclusão do contrato referida no item anterior decorrer de culpa do contratado:*

a) ficará ele constituído em mora, sendo-lhe aplicáveis as respectivas sanções administrativas; e

b) poderá a Administração optar pela extinção do contrato e, nesse caso, adotará as medidas admitidas em lei para a continuidade da execução contratual.

13.4. O contrato pode ser extinto antes de cumpridas as obrigações nele estipuladas, ou antes do prazo nele fixado, por algum dos motivos previstos no artigo 137 da Lei nº 14.133/21, bem como amigavelmente, assegurados o contraditório e a ampla defesa.

13.4.1. Nesta hipótese, aplicam-se também os artigos 138 e 139 da mesma Lei.

13.4.2. A alteração social ou a modificação da finalidade ou da estrutura da empresa não ensejará a rescisão se não restringir sua capacidade de concluir o contrato.

13.4.2.1. Se a operação implicar mudança da pessoa jurídica contratada, deverá ser formalizado termo aditivo para alteração subjetiva.

13.5. O termo de rescisão, sempre que possível, será precedido:

13.5.1. Balanço dos eventos contratuais já cumpridos ou parcialmente cumpridos;

13.5.2. Relação dos pagamentos já efetuados e ainda devidos;

13.5.3. Indenizações e multas.

13.6. A extinção do contrato não configura óbice para o reconhecimento do desequilíbrio econômico-financeiro, hipótese em que será concedida indenização por meio de termo indenizatório (art. 131, caput, da Lei n.º 14.133, de 2021).

CLÁUSULA DÉCIMA QUARTA – DOTAÇÃO ORÇAMENTÁRIA (art. 92, VIII)

14.1. As despesas decorrentes da presente contratação correrão à conta de recursos específicos consignados no Orçamento Geral da União deste exercício, na dotação abaixo discriminada:

I. Gestão/Unidade:

II. Fonte de Recursos:

III. Programa de Trabalho:

IV. Elemento de Despesa:

V. Plano Interno:

VI. Nota de Empenho:

14.2. *A dotação relativa aos exercícios financeiros subsequentes será indicada após aprovação da Lei Orçamentária respectiva e liberação dos créditos correspondentes, mediante apostilamento.*

CLÁUSULA DÉCIMA QUINTA – DOS CASOS OMISSOS (art. 92, III)

15.1. Os casos omissos serão decididos pelo contratante, segundo as disposições contidas na [Lei nº 14.133, de 2021](#), e demais normas federais aplicáveis e, subsidiariamente, segundo as disposições contidas na [Lei nº 8.078, de 1990 – Código de Defesa do Consumidor](#) – e normas e princípios gerais dos contratos.

CLÁUSULA DÉCIMA SEXTA – ALTERAÇÕES

16.1. Eventuais alterações contratuais reger-se-ão pela disciplina dos [arts. 124 e seguintes da Lei nº 14.133, de 2021](#).

16.2. O contratado é obrigado a aceitar, nas mesmas condições contratuais, os acréscimos ou supressões que se fizerem necessários, até o limite de 25% (vinte e cinco por cento) do valor inicial atualizado do contrato.

16.3. Registros que não caracterizam alteração do contrato podem ser realizados por simples apostila, dispensada a celebração de termo aditivo, na forma do [art. 136 da Lei nº 14.133, de 2021](#).

CLÁUSULA DÉCIMA SÉTIMA – PUBLICAÇÃO

17.1. Incumbirá ao contratante divulgar o presente instrumento no Portal Nacional de Contratações Públicas (PNCP), na forma prevista no [art. 94 da Lei 14.133, de 2021](#), bem como no respectivo sítio oficial na Internet, em atenção ao [art. 8º, §2º, da Lei n. 12.527, de 2011](#), c/c [art. 7º, §3º, inciso V, do Decreto n. 7.724, de 2012](#).

CLÁUSULA DÉCIMA OITAVA– FORO (art. 92, §1º)

18.1. Fica eleito o Foro da Justiça Federal em, Seção Judiciária de para dirimir os litígios que decorrerem da execução deste Termo de Contrato que não puderem ser compostos pela conciliação, conforme [art. 92, §1º, da Lei nº 14.133/21](#).

Honório Serpa – PR , [dia] de [mês] de [ano].

Representante legal do CONTRATANTE

Representante legal do CONTRATADO

TESTEMUNHAS:

1-

2-



PREFEITURA MUNICIPAL DE HONÓRIO SERPA-PR.

RUA: Elpídio dos Santos, 541 - Telefax (46) 3245-1130 CEP. 85.548-000 - Honório Serpa - Paraná

DEPARTAMENTO DE LICITAÇÃO

ESTUDO TÉCNICO PRELIMINAR

INTRODUÇÃO

O presente documento caracteriza a primeira etapa da fase de planejamento e apresenta os devidos estudos para a contratação de solução que atenderá à necessidade abaixo especificada.

O objetivo principal é estudar detalhadamente a necessidade e identificar no mercado a melhor solução para supri-la, em observância às normas vigentes e aos princípios que regem a Administração Pública.

1 - DESCRIÇÃO DA NECESSIDADE

1.1. O presente estudo prevê dividir a contratação em 2 (dois) lotes, tendo por objeto a execução, sob regime de empreitada por preço global, tipo menor preço global, das seguintes obras/lotes:

- Item 1: Pavimentação parcial da estrada vicinal que liga a cidade de Honório Serpa ao distrito Pinho Fleck, de acordo com os itens da tabela abaixo e conforme condições e exigências estabelecidas neste instrumento.

- Ponto de Partida (Fazenda Calgaro): 26°11'42.23" S, 52°22'17.20" O
- Ponto de Chegada (Eucaliptos): 26°13'29.09" S, 52°23'45.88" O
- Extensão: 4,70 Km

- Item 2: Pavimentação da Avenida Pinho Fleck (localizada no Distrito Pinho Fleck), de acordo com os itens da tabela abaixo e conforme condições e exigências estabelecidas neste instrumento.

- Ponto de Partida (Eucaliptos): 26°13'29.09" S, 52°23'45.88" O
- Ponto de Chegada (Av. Pinho Fleck): 26°14'17.00" S, 52°24'06.00" O
- Extensão: 2,30 Km



PREFEITURA MUNICIPAL DE HONÓRIO SERPA-PR.

RUA: Elpídio dos Santos, 541 - Telefax (46) 3245-1130 CEP. 85.548-000 - Honório Serpa - Paraná

DEPARTAMENTO DE LICITAÇÃO

1.2 JUSTIFICATIVA

1.2.1 A estrada a ser contemplada com a pavimentação asfáltica do referido objeto liga a cidade de Honório até o Distrito Pinho Fleck, sendo muito utilizada tanto por veículos de pequeno porte quanto por veículos de grande porte, uma vez que, existem na região indústrias e há predominância de atividade agropecuária, atividades estas que se utilizam da via para o transporte de produtos e locomoção dos moradores da região.

1.2.2 A exemplo disso, no decorrer do ano de 2023, registrou-se a criação e fortalecimento dos empreendimentos comerciais preexistentes, destacando-se a entrada em operação de duas novas cerealistas ao longo desse período.

1.2.3. Assim sendo, a manutenção e a qualidade da referida estrada são de suma importância para o desenvolvimento da sociedade local e do município de Honório Serpa como um todo. Atualmente essa via é composta por pavimentação poliédrica a qual encontra-se em inadequado estado para tráfego devido à presença de grande quantidade de buracos e imperfeições.

1.2.4. Desta forma, faz-se necessária reforma e adequação da estrada supracitada, sendo adotada a pavimentação asfáltica como sendo a melhor solução para a demanda em questão.

2 – PREVISÃO NO PLANO DE CONTRATAÇÕES ANUAL

2.1. As despesas decorrentes da presente contratação correrão à conta de recursos específicos consignados no Orçamento Geral da União.

2.2. A contratação será atendida pelas seguintes dotações:

RECURSOS ORÇAMENTÁRIOS – Lei Nº 1007 de 22 de dezembro de 2023

Conta	Órgão/Unidade	Funcional/Programática	Elementos de despesa	Fonte
232	15/001	15.451.0004.2.053	4.4.90.51.	1000

ORIGEM DOS RECURSOS FINANCEIROS: LIVRES



PREFEITURA MUNICIPAL DE HONÓRIO SERPA-PR.

RUA: Elpídio dos Santos, 541 - Telefax (46) 3245-1130 CEP. 85.548-000 - Honório Serpa - Paraná

DEPARTAMENTO DE LICITAÇÃO

Conta	Órgão/Unidade	Funcional/Programática	Elementos de despesa	Fonte
430	19/001	15.452.0033.2.085	4.4.90.51	1608

ORIGEM DOS RECURSOS FINANCEIROS: Recurso Operação de Crédito Caixa

Conta	Órgão/Unidade	Funcional/Programática	Elementos de despesa	Fonte
434	19/001	15.452.0033.2.085	4.4.90.51	1803

3 – REQUISITOS DA CONTRATAÇÃO

Sustentabilidade

3.1. OBJETIVOS

3.1.1 Com a implementação da obra de pavimentação, a Prefeitura almeja atingir os seguintes objetivos:

- a) Aprimorar as condições logísticas dos trabalhadores rurais, bem como das demais indústrias presentes na região, proporcionando um escoamento mais eficiente de sua produção agrícola e facilitando o acesso a insumos.
- b) Fomentar uma integração mais efetiva entre as diversas regiões conectadas pela via pavimentada, fortalecendo os laços e a colaboração entre comunidades.
- c) Estabelecer e ampliar políticas de apoio aos agricultores locais, visando fortalecer suas atividades e promover o desenvolvimento sustentável da agricultura na região.
- d) Impulsionar a atividade produtiva de grãos, incentivando o crescimento e a prosperidade do setor agrícola local.



PREFEITURA MUNICIPAL DE HONÓRIO SERPA-PR.

RUA: Elpídio dos Santos, 541 - Telefax (46) 3245-1130 CEP. 85.548-000 - Honório Serpa - Paraná

DEPARTAMENTO DE LICITAÇÃO

- e) Aperfeiçoar a infraestrutura das vias urbanas, contribuindo para o impulso das atividades produtivas locais e proporcionando um ambiente propício ao desenvolvimento econômico sustentável.

3.2. RISCOS E MEDIDAS PREVENTIVAS



PREFEITURA MUNICIPAL DE HONÓRIO SERPA-PR.

RUA: Elpídio dos Santos, 541 - Telefax (46) 3245-1130 CEP. 85.548-000 - Honório Serpa - Paraná

DEPARTAMENTO DE LICITAÇÃO

CATEGORIA DO RISCO	RISCO	Sim	Não	N/A	MEDIDAS PREVENTIVAS
FINANCEIRO	Insuficiência de recurso financeiro para manutenção/reparo do objeto.		x		Recurso a ser recebido através de repasse do ministério.
HUMANO/TÉCNICO	Insuficiência de equipe técnica especializada para acompanhar/operacionalizar a execução do projeto.		x		A Prefeitura dispõe de equipe técnica especializada para acompanhar/operacionalizar a execução do projeto.
	Insuficiência de equipe técnica especializada para acompanhar/operacionalizar a manutenção do objeto concluído.		x		A Prefeitura dispõe de equipe técnica especializada para acompanhar/operacionalizar a manutenção do objeto concluído.
AMBIENTAL	Ocorrências de danos no objeto causados por fenômenos ou desastres naturais.		x		Para mitigar estes possíveis riscos, o projeto contempla a prevenção com drenagem, galerias e canaletas.
	Ocorrências de possíveis danos ambientais causados pela execução ou entrega do objeto.		x		Rodovia já consolidado com projeto anterior existente há mais de 10 anos, sendo que o atual projeto é readequação do pavimento.
TEMPO	Ausência ou insuficiência do prazo de garantia.		x		O contrato prevê garantia de 05 anos após a conclusão da obra.
	Cancelamento de condições e garantias contratuais por perda de prazos.		x		O contrato prevê tal situação.
MATERIAL	Inexistência de assistência técnica especializada na região.		x		Existem ao menos três empresas especializadas na região.
	Entrega do objeto defeituoso ou inacabado.		x		Equipe técnica acompanhará o processo de implantação, execução e entrega, mitigando o risco de entrega da obra fora dos padrões mínimos exigidos em contrato.
FUNCIONALIDADE	Perda de utilidade/funcionalidade antes do término da expectativa de vida útil do objeto.		x		Equipe técnica estará acompanhado e fiscalizando os materiais e forma de aplicação dos mesmos, evitando queda de qualidade ou funcionalidade.



PREFEITURA MUNICIPAL DE HONÓRIO SERPA-PR.

RUA: Elpídio dos Santos, 541 - Telefax (46) 3245-1130 CEP. 85.548-000 - Honório Serpa - Paraná

DEPARTAMENTO DE LICITAÇÃO

3.3. ÓRGÃOS E ENTIDADES RESPONSÁVEIS

3.3.1 O departamento de Obras e Engenharia, juntamente com o departamento municipal de Agrimensura serão responsáveis pela elaboração e acompanhamento da execução do plano.

4 – ESTIMATIVA DAS QUANTIDADES

ITEM 1:

SUB-ITEM	ESPECIFICAÇÃO	UNID.	QTDE.	VALOR UNIT.	VALOR TOTAL
1	PLACA DE OBRA EM CHAPA DE AÇO GALVANIZADO (DIMENSÕES 3,00M X 1,50M)	UN	1.00	1,527.31	1,527.31
2	TRANSPORTE COM CAMINHÃO BASCULANTE DE 14 M³, EM VIA URBANA PAVIMENTADA, ADICIONAL PARA DMT EXCEDENTE A 30 KM (UNIDADE: M3XKM). AF_07/2020	M3XKM	108,288.00	1.05	113,702.40
3	TRANSPORTE COM CAMINHÃO BASCULANTE DE 14 M³, EM VIA URBANA EM LEITO NATURAL (UNIDADE: M3XKM). AF_07/2020	M3XKM	101,520.00	3.34	339,076.80
4	EXECUÇÃO E COMPACTAÇÃO DE BASE E OU SUB-BASE PARA PAVIMENTAÇÃO DE BRITA GRADUADA SIMPLES - EXCLUSIVE CARGA E TRANSPORTE. AF_11/2019	M3	3,384.00	147.90	500,493.60
5	IMPRIMAÇÃO IMPERMEAB. EXCLUSIVE FORNEC. DA EMULSÃO	M2	28,200.00	0.62	17,484.00
6	PINTURA DE LIGAÇÃO EXCLUSIVE FORNEC. DA EMULSÃO	M2	28,200.00	0.43	12,126.00
7	FORNECIMENTO DE EMULSÃO ASFÁLTICA RR-1C	T	47.94	4,573.28	219,243.04
8	EXECUÇÃO DE PAVIMENTO COM APLICAÇÃO DE CONCRETO ASFÁLTICO, CAMADA DE ROLAMENTO - EXCLUSIVE CARGA E TRANSPORTE. AF_11/2019	M3	1,128.00	1,500.60	1,692,676.80
9	TRANSPORTE COM CAMINHÃO BASCULANTE DE 14 M³, EM VIA URBANA PAVIMENTADA, ADICIONAL PARA DMT EXCEDENTE A 30 KM (UNIDADE: M3XKM). AF_07/2020	M3XKM	36,096.00	1.05	37,900.80
10	TRANSPORTE COM CAMINHÃO BASCULANTE DE 14 M³, EM VIA URBANA EM LEITO NATURAL (UNIDADE: M3XKM). AF_07/2020	M3XKM	33,480.00	3.34	111,823.20
11	PINTURA DE EIXO VIÁRIO SOBRE ASFALTO COM TINTA RETRORREFLETIVA A BASE DE RESINA ACRÍLICA COM MICROESFERAS DE VIDRO, APLICAÇÃO MECÂNICA COM DEMARCADORA AUTOPROPELIDA. AF_05/2021	M	18,800.00	7.16	134,608.00



PREFEITURA MUNICIPAL DE HONÓRIO SERPA-PR.

RUA: Elpídio dos Santos, 541 - Telefax (46) 3245-1130 CEP. 85.548-000 - Honório Serpa - Paraná

DEPARTAMENTO DE LICITAÇÃO

12	PLACA DE SINALIZAÇÃO VERTICAL	UN	34.00	900.70	30,623.80
----	-------------------------------	----	-------	--------	-----------

ITEM 2:

ITEM	ESPECIFICAÇÃO	UNID	QTDE.	VALOR UNIT.	VALOR TOTAL
1	Prestação de serviços de perfuração e detonação de rochas, com diâmetro de furo de 3 (três) polegadas. Malha de perfuração (distância entre os furos) a ser definida, serviço de perfuração e detonação por metro linear, conforme necessidade da Prefeitura. Incluindo o fornecimento de materiais, mão de obra e demais acessórios necessários para a execução dos serviços	ml	1,200.00	127.08	152,496.00
2	Brita Graduada	m3	1,476.40	372.81	550,416.68
3	Imprimação com Emulsão RR-1C- exclusive emulsão	m2	12,300.00	0.60	7,380.00
4	Fornecimento de emulsão RR-1C - imprimação	ton	14.76	5,055.35	74,616.97
5	Pintura de ligação com RR-1C - exclusive emulsão	m2	12,689.99	0.41	5,202.90
6	Fornecimento de emulsão RR-1C - pintura de ligação	ton	6.34	5,055.35	32,050.92
7	CBUQ - TRAÇO 1 - CAPA - Faixa "C" (Quantidade menor que 10.000 ton)	ton	1,345.46	364.51	490,433.62
8	Fornecimento de CAP - CBUQ (Quantidade menor que 10.000 ton)	ton	67.27	6,196.30	416,825.10
9	Faixa de Sinalização Horizontal c/tinta resina acrílica base solvente- (0,034 m2/m2)	m2	820.00	37.65	30,873.00
10	Placa sinalização refletiva-circulo (0,1964 m2/ud) + suporte METÁLICO	un	18.00	661.61	11,908.98
11	Escavação Manual de Valas	m3	257.40	60.44	15,557.26
12	Reaterro Sem Apiloamento	m4	109.32	18.73	2,047.56
13	Corpo de BSTC ø 0,40 Sem Berço c/ Armação Símples PA-1	m	53.00	178.60	9,465.80
14	Corpo de BSTC ø 0,60 Sem Berço c/ Armação Símples PA-1	m	282.00	418.17	117,923.94
15	Ensaio de Massa Específica - In Situ - Método Frasco de Areia (Grau de Compactação) - Regularização e Compactação do Subleito	un	240.00	199.62	47,908.80
16	Ensaio de Massa Específica - In Situ - Método Frasco de Areia (Grau de Compactação) - Sub-base	un	240.00	199.62	47,908.80
17	Ensaio de Controle do Grau de Compactação da Mistura Asfáltica	un	120.00	102.28	12,273.60
18	Ensaio de Densidade do Material Betuminoso	un	120.00	58.76	7,051.20
19	Ensaio de traço por compressão diametral - misturas betuminosas	un	120.00	120.96	14,515.20
20	Extração de corpo de prova de concreto asfáltico com sonda rotativa	un	120.00	119.45	14,334.00
21	Mobilização e desmobilização de equipamento e equipe para extração de corpos de prova da capa asfáltica.	gb	1.00	5,917.24	5,917.24



PREFEITURA MUNICIPAL DE HONÓRIO SERPA-PR.

RUA: Elpídio dos Santos, 541 - Telefax (46) 3245-1130 CEP. 85.548-000 - Honório Serpa - Paraná

DEPARTAMENTO DE LICITAÇÃO

5 – LEVANTAMENTO DE MERCADO

5.1. A pavimentação asfáltica frente a outros tipos de pavimentação, tais como: pavimentação poliédrica ou pavimento natural mostra-se mais vantajosa em vários aspectos, a saber: maior qualidade final, maior agilidade de implantação, maior durabilidade e vida útil, maior disponibilidade de empresas que executam esse serviço, essas vantagens são mais bem detalhadas a seguir:

5.2. Por ser um pavimento monolítico, diferentemente da pavimentação natural e da poliédrica, o pavimento asfáltico permite um melhor acabamento de sua superfície, o que proporciona menor desgaste dos veículos e mais agilidade de tráfego.

5.3. Com relação ao tempo de implantação, a diferença é demasiado grande, uma vez que, diferentemente da pavimentação poliédrica que é realizada de forma predominantemente manual, a pavimentação asfáltica é realizada de forma mecanizada, o que garante muita agilidade para a sua implantação. Essa agilidade se torna muito importante pois evita que a estrada fique bloqueada por um longo período, afetando o tráfego local.

5.4. Outra questão a ser considerada é a maior quantidade de empresas na região aptas a executar a pavimentação asfáltica, o que não acontece com a pavimentação poliédrica, na qual a mão de obra, por ser essencialmente manual/artesanal encontra-se escassa.

6 – ESTIMATIVA DO PREÇO DA CONTRATAÇÃO

6.1 Para a estimativa de custos, foram tomadas como base as composições de custos unitários das tabelas da SINAPI, DER, SEIL e DAER, ambos aprovadas pelo Poder Executivo Federal.

6.2 Para os itens em que não foram encontrados preços nas tabelas referenciais supracitadas, foram realizadas cotações com empresas da região, considerando como preço unitário a média de preços das cotações.

6.3 Para cálculo do preço total da contratação foram acrescidos: BDI calculado conforme acórdão 2622/2013 do TCU e demais tributos, conforme detalhado a seguir.



PREFEITURA MUNICIPAL DE HONÓRIO SERPA-PR.

RUA: Elpídio dos Santos, 541 - Telefax (46) 3245-1130 CEP. 85.548-000 - Honório Serpa - Paraná

DEPARTAMENTO DE LICITAÇÃO

ITEM 1:

6.4. O custo estimado total da contratação é de R\$ 3.211.285,75 (três milhões duzentos e onze mil duzentos e oitenta e cinco reais e setenta e cinco centavos).

REFER.	SUB - ITEM	ESPECIFICAÇÃO	UNID.	QTDE.	VALOR UNIT.	VALOR TOTAL
COMPOS.	00	PLACA DE OBRA EM CHAPA DE AÇO GALVANIZADO (DIMENSÕES 3,00M X 1,50M)	UN	1.00	1,527.31	1,527.31
SINAPI	93593	TRANSPORTE COM CAMINHÃO BASCULANTE DE 14 M³, EM VIA URBANA PAVIMENTADA, ADICIONAL PARA DMT EXCEDENTE A 30 KM (UNIDADE: M3XKM). AF_07/2020	M3XKM	108,28 8.00	1.05	113,702.40
SINAPI	93591	TRANSPORTE COM CAMINHÃO BASCULANTE DE 14 M³, EM VIA URBANA EM LEITO NATURAL (UNIDADE: M3XKM). AF_07/2020	M3XKM	101,52 0.00	3.34	339,076.80
SINAPI	96396	EXECUÇÃO E COMPACTAÇÃO DE BASE E OU SUB-BASE PARA PAVIMENTAÇÃO DE BRITA GRADUADA SIMPLES - EXCLUSIVE CARGA E TRANSPORTE. AF_11/2019	M3	3,384. 00	147.90	500,493.60
DER-PR	560100	IMPRIMAÇÃO IMPERMEAB. EXCLUSIVE FORNEC. DA EMULSÃO	M2	28,200 .00	0.62	17,484.00
DER-PR	561100	PINTURA DE LIGAÇÃO EXCLUSIVE FORNEC. DA EMULSÃO	M2	28,200 .00	0.43	12,126.00
DER-PR	589420	FORNECIMENTO DE EMULSÃO ASFÁLTICA RR-1C	T	47.94	4,573.28	219,243.04
SINAPI	95995	EXECUÇÃO DE PAVIMENTO COM APLICAÇÃO DE CONCRETO ASFÁLTICO, CAMADA DE ROLAMENTO - EXCLUSIVE CARGA E TRANSPORTE. AF_11/2019	M3	1,128. 00	1,500.60	1,692,676.80
SINAPI	93593	TRANSPORTE COM CAMINHÃO BASCULANTE DE 14 M³, EM VIA URBANA PAVIMENTADA, ADICIONAL PARA DMT EXCEDENTE A 30 KM (UNIDADE: M3XKM). AF_07/2020	M3XKM	36,096 .00	1.05	37,900.80
SINAPI	93591	TRANSPORTE COM CAMINHÃO BASCULANTE DE 14 M³, EM VIA URBANA EM LEITO NATURAL (UNIDADE: M3XKM). AF_07/2020	M3XKM	33,480 .00	3.34	111,823.20
SINAPI	102512	PINTURA DE EIXO VIÁRIO SOBRE ASFALTO COM TINTA RETRORREFLETIVA A BASE DE RESINA ACRÍLICA COM MICROESFERAS DE VIDRO, APLICAÇÃO MECÂNICA COM DEMARCADORA AUTOPROPELIDA. AF_05/2021	M	18,800 .00	7.16	134,608.00
COMPOS.	01	PLACA DE SINALIZAÇÃO VERTICAL	UN	34.00	900.70	30,623.80



PREFEITURA MUNICIPAL DE HONÓRIO SERPA-PR.

RUA: Elpídio dos Santos, 541 - Telefax (46) 3245-1130 CEP. 85.548-000 - Honório Serpa - Paraná

DEPARTAMENTO DE LICITAÇÃO

BDI 1		
TIPO DE OBRA		
Construção de Praças Urbanas, Rodovias, Ferrovias e recapeamento e pavimentação de vias urbanas		
Itens	Siglas	% Adotado
Administração Central	AC	4.01%
Seguro e Garantia	SG	0.40%
Risco	R	0.56%
Despesas Financeiras	DF	1.11%
Lucro	L	7.30%
Tributos (impostos COFINS 3%, e PIS 0,65%)	CP	3.65%
Tributos (ISS, variável de acordo com o município)	ISS	3.00%
Tributos (Contribuição Previdenciária sobre a Receita Bruta - 0% ou 4,5% - Desoneração)	CPRB	0.00%
BDI SEM desoneração (Fórmula Acórdão TCU)	BDI PAD	22.00%
Valor Total com BDI		R\$ 3.211.285,75



PREFEITURA MUNICIPAL DE HONÓRIO SERPA-PR.

RUA: Elpídio dos Santos, 541 - Telefax (46) 3245-1130 CEP. 85.548-000 - Honório Serpa - Paraná

DEPARTAMENTO DE LICITAÇÃO

ITEM 2:

6.5. O custo estimado total da contratação é de R\$ 2.067.107,57 (dois milhões sessenta e sete mil cento e sete reais e cinquenta e sete centavos).

REFER.	SUB - ITEM	ESPECIFICAÇÃO	UNID	QTDE.	VALOR UNIT.	VALOR TOTAL
COTAÇÃO	COT1	Prestação de serviços de perfuração e detonação de rochas, com diâmetro de furo de 3 (três) polegadas. Malha de perfuração (distância entre os furos) a ser definida, serviço de perfuração e detonação por metro linear, conforme necessidade da Prefeitura. Incluindo o fornecimento de materiais, mão de obra e demais acessórios necessários para a execução dos serviços	ml	1,200.00	127.08	152,496.00
DER	531000A	Brita Graduada	m3	1,476.40	372.81	550,416.68
DER	560100A	Imprimação com Emulsão RR-1C- exclusive emulsão	m2	12,300.00	0.60	7,380.00
DER mat	589420A	Fornecimento de emulsão RR-1C - imprimação	ton	14.76	5,055.35	74,616.97
DER	561100A	Pintura de ligação com RR-1C - exclusive emulsão	m2	12,689.99	0.41	5,202.90
DER mat	589420B	Fornecimento de emulsão RR-1C - pintura de ligação	ton	6.34	5,055.35	32,050.92
DER	570000B	CBUQ - TRAÇO 1 - CAPA - Faixa "C" (Quantidade menor que 10.000 ton)	ton	1,345.46	364.51	490,433.62
DER mat	589000I	Fornecimento de CAP - CBUQ (Quantidade menor que 10.000 ton)	ton	67.27	6,196.30	416,825.10
DER	822000	Faixa de Sinalização Horizontal c/tinta resina acrílica base solvente- (0,034 m2/m2)	m2	820.00	37.65	30,873.00
DER	820000F	Placa sinalização refletiva-círculo (0,1964 m2/ud) + suporte METÁLICO	un	18.00	661.61	11,908.98
DER	600000B	Escavação Manual de Valas	m3	257.40	60.44	15,557.26
DER	601200B	Reatero Sem Apiloamento	m4	109.32	18.73	2,047.56
DER	610400C	Corpo de BSTC ø 0,40 Sem Berço c/ Armação Simples PA-1	m	53.00	178.60	9,465.80
DER	610600D	Corpo de BSTC ø 0,60 Sem Berço c/ Armação Simples PA-1	m	282.00	418.17	117,923.94
DAER/RS	8.1	Ensaio de Massa Específica - In Situ - Método Frasco de Areia (Grau de Compactação) - Regularização e Compactação do Subleito	un	240.00	199.62	47,908.80
DAER/RS	8.1	Ensaio de Massa Específica - In Situ - Método Frasco de Areia (Grau de Compactação) - Sub-base	un	240.00	199.62	47,908.80
SEIL	74022/53	Ensaio de Controle do Grau de Compactação da Mistura Asfáltica	un	120.00	102.28	12,273.60
DAER/RS	09.05.02	Ensaio de Densidade do Material Betuminoso	un	120.00	58.76	7,051.20
DAER/RS	09.04.03	Ensaio de traço por compressão diametral - misturas betuminosas	un	120.00	120.96	14,515.20
DAER/RS	09.04.01	Extração de corpo de prova de concreto asfáltico com sonda rotativa	un	120.00	119.45	14,334.00
DAER/RS	09.01	Mobilização e desmobilização de equipamento e equipe para extração de corpos de prova da capa asfáltica.	gb	1.00	5,917.24	5,917.24



PREFEITURA MUNICIPAL DE HONÓRIO SERPA-PR.

RUA: Elpídio dos Santos, 541 - Telefax (46) 3245-1130 CEP. 85.548-000 - Honório Serpa - Paraná

DEPARTAMENTO DE LICITAÇÃO

BDI - ACÓRDÃO Nº 2622/2013 – TCU PAVIMENTAÇÃO		
IMPOSTOS	ISS =	3.00
	PIS =	0.65
	COFINS =	3.00
	CPMF =	0.00
	TOTAL =	6.65
TIPO DE SERVIÇO	OBRAS	MATERIAIS
ADM. CENTRAL	4.01	3.45
RISCOS	0.56	0.85
SEGUROS E GRANTIAS	0.40	0.48
DESPESAS FINANCEIRAS	1.11	0.85
LUCRO	7.30	5.11
BDI (OBRA OU MATERIAIS/EQUIP.)	22.00	15.28
BDI=(((1+(C8+C9+C10)/100)*(1+C11/100)*(1+C12/100))/(1-C6/100)-1)*100		
BDI (OBRA)	22.00%	
BDI (MATERIAIS E EQUIPAMENTOS)	15.28%	
ISS do Município	3%	
Base de Cálculo (% de mão de obra)	100%	
Valor Total com BDI	R\$ 2.067.107,57	

7 - DESCRIÇÃO DA SOLUÇÃO COMO UM TODO

De forma geral, a pavimentação asfáltica apresenta o melhor custo-benefício para a demanda em questão, uma vez que:

- possui maior agilidade de implantação, causando assim menor impacto no tráfego local;
- Seu acabamento tem maior qualidade, proporcionando tráfego mais seguro e reduzindo custos com manutenção de veículos;



PREFEITURA MUNICIPAL DE HONÓRIO SERPA-PR.

RUA: Elpídio dos Santos, 541 - Telefax (46) 3245-1130 CEP. 85.548-000 - Honório Serpa - Paraná

DEPARTAMENTO DE LICITAÇÃO

- c) Proporciona maior agilidade no tráfego, uma vez que, permite transitar com velocidade superior aos demais tipos de pavimento;
- d) Existem na região, mais empresas aptas a realizar a pavimentação asfáltica, diferentemente da pavimentação poliédrica em que a mão-de-obra é escassa;
- e) Tem uma vida útil estimada entre 8 e 12 anos, possuindo maior resistência às chuvas e intempéries em geral e sendo de fácil manutenção quando comparado às demais soluções possíveis.

8 – JUSTIFICATIVA PARA NÃO-PARCELAMENTO

8.1. Por se tratar de obra de pavimentação asfáltica, conclui-se que é mais interessante o não parcelamento do objeto, uma vez que, o mesmo se enquadra como um serviço não-contínuo.

8.2 Desta forma, é mais viável, tanto para a Prefeitura, do ponto de vista administrativo, quanto para as empresas candidatas, do ponto de vista logístico e financeiro, que as propostas sejam feitas pelo preço global de cada lote, afim de que uma única empresa seja contratada para a execução total do objeto.

9 - DEMONSTRATIVO DOS RESULTADOS PRETENDIDOS

9.1 Além dos objetivos pretendidos no item 3.1, também se espera que com os resultados e desdobramentos após a implantação do projeto, teremos o fortalecimento econômico desta região. Esse desenvolvimento não apenas impulsionará o movimento de veículos destinados ao escoamento de safras, mas também resultará em um expressivo aumento na mobilidade de trabalhadores. Esse crescimento será consequência direta da criação de novos empregos nas cerealistas, catalisando a formação de estabelecimentos comerciais adjacentes, como lanchonetes,



PREFEITURA MUNICIPAL DE HONÓRIO SERPA-PR.

RUA: Elpídio dos Santos, 541 - Telefax (46) 3245-1130 CEP. 85.548-000 - Honório Serpa - Paraná

DEPARTAMENTO DE LICITAÇÃO

borracharias e abastecedoras, que poderão ser estrategicamente posicionados para atender tanto, trabalhadores quanto caminhoneiros que transitam pela região.

Espera-se também um aumento expressivo no número de produtores rurais, impulsionado por medidas de apoio específicas, como capacitação técnica, acesso facilitado a recursos agrícolas e programas de financiamento agrário. A quantificação precisa desse aumento poderá ser obtida por meio de levantamentos e pesquisas específicas.

9.3. Outro impacto positivo relevante dessa expansão será a melhoria substancial na renda familiar das famílias de produtores. Essa mudança é um reflexo direto da prosperidade dos empreendimentos agrícolas, refletindo-se em ganhos financeiros mais robustos para os envolvidos na cadeia produtiva.

9.4. Além disso, a pavimentação trará benefícios adicionais para a comunidade local. Como, por exemplo, proporcionar um transporte escolar mais seguro e eficiente para os estudantes. Da mesma forma, o setor de saúde experimentará melhorias consideráveis, especialmente para a equipe que realiza deslocamentos diários da área urbana de Honório Serpa até a localidade de Pinho Fleck. Esse trajeto é crucial para o atendimento à saúde local, e a pavimentação asfáltica contribuirá para a otimização desses deslocamentos, garantindo um acesso mais rápido e seguro aos serviços de saúde.

10 – PROVIDÊNCIAS PRÉVIAS AO CONTRATO

10.1 Não há necessidade de nenhuma providência prévia, uma vez que, do ponto de vista técnico a Prefeitura municipal conta com equipe técnica tais como: engenheiro, arquiteto e agrimensor ambos já capacitados para fiscalizar e acompanhar a execução do objeto.

10.2. Também, através desse estudo e de acordo com a modalidade de licitação prevista, pretende-se que a empresa contratada execute todo o objeto, contando para isso com



PREFEITURA MUNICIPAL DE HONÓRIO SERPA-PR.

RUA: Elpídio dos Santos, 541 - Telefax (46) 3245-1130 CEP. 85.548-000 - Honório Serpa - Paraná

DEPARTAMENTO DE LICITAÇÃO

capacidade técnica e financeira para tal, cabendo à administração municipal apenas fiscalizar e acompanhar a execução do objeto de acordo com as exigências do contrato.

11 – CONTRATAÇÕES CORRELATAS/INTERDEPENDENTES

11.1. Não existem em andamento contratações correlatas ou interdependentes que venham a interferir ou merecer maiores cuidados no planejamento da futura contratação.

12 – IMPACTOS AMBIENTAIS

12.1. É previsto que a execução do objeto proporcione a geração de resíduos de construção civil, bem como demais resíduos provenientes de embalagens, entre outros.

12.2. Caberá à empresa contratada a correta destinação das embalagens, de acordo com as normas da ABNT, bem como com as leis pertinentes. Também será exigido no termo de referência:

- a) Declaração de compromisso de utilização de produtos e subprodutos de madeira de origem exótica ou de origem nativa de procedência legal e de gerenciamento de resíduos da construção civil;
- b) Declaração de fornecimento de produtos e subprodutos de madeira de origem exótica ou de origem nativa de procedência legal.

13 – VIABILIDADE DA CONTRATAÇÃO

13.1 Tendo em vista a importante demanda pelo objeto apresentado, com vistas a beneficiar a população e propiciar o desenvolvimento da região contemplada com a referida pavimentação e, considerando as vantagens técnico-econômicas do tipo de pavimentação da solução apresentada e, ainda considerando os recursos financeiros federais disponibilizados em conjunto com os recursos próprios do município, conclui-



PREFEITURA MUNICIPAL DE HONÓRIO SERPA-PR.

RUA: Elpídio dos Santos, 541 - Telefax (46) 3245-1130 CEP. 85.548-000 - Honório
Serpa – Paraná

DEPARTAMENTO DE LICITAÇÃO

se que a pavimentação asfáltica da estrada supracitada, apresentada como solução para a presente demanda, é viável do ponto de vista financeiro, técnico e social e trará ao longo do tempo benefícios que compensarão de forma satisfatória o investimento para contratação do objeto.

Audrei Felipe Lucatelli

Engº Civil – Crea: PR-174376/D

Setor de Engenharia – Prefeitura de Honório Serpa

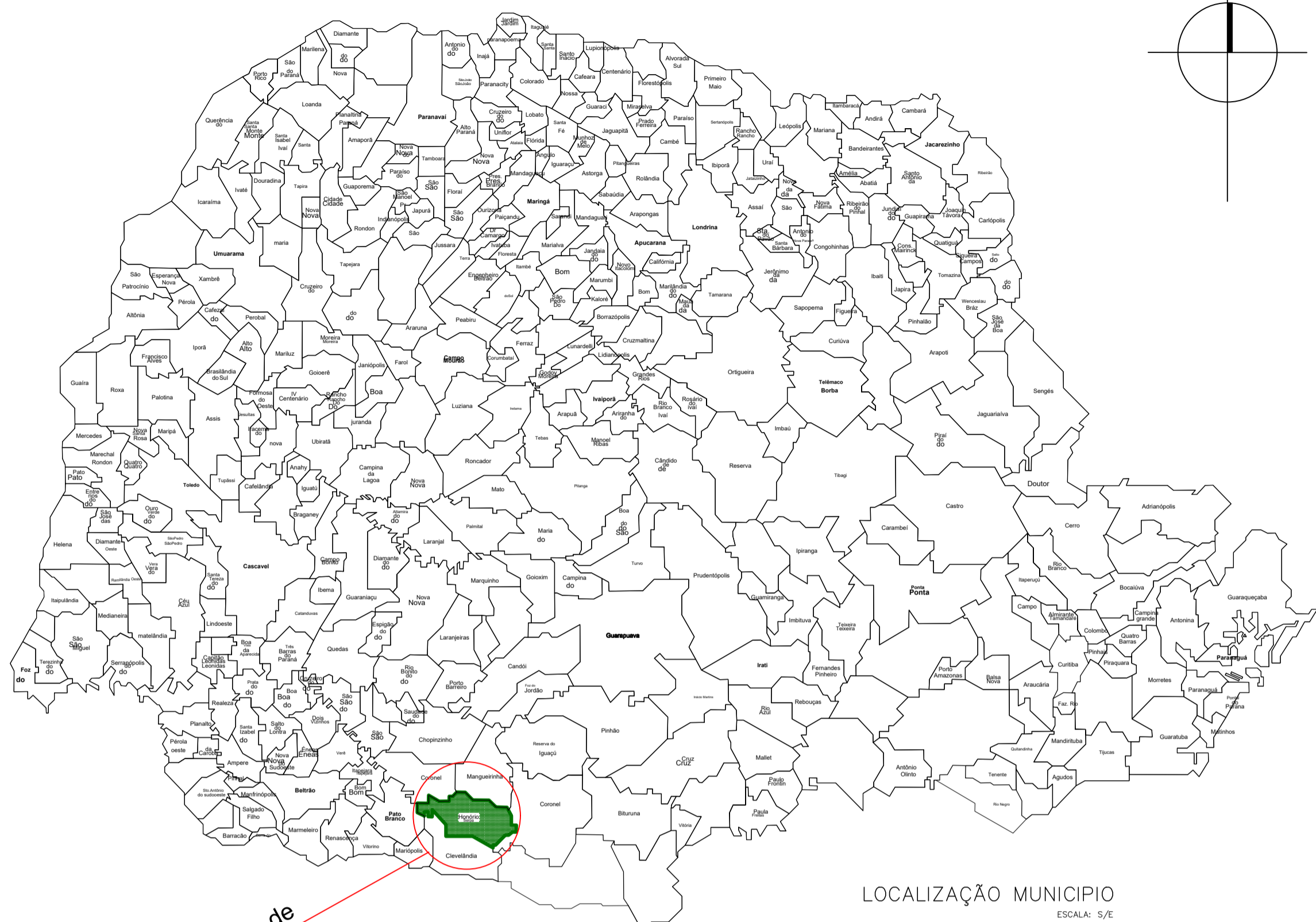
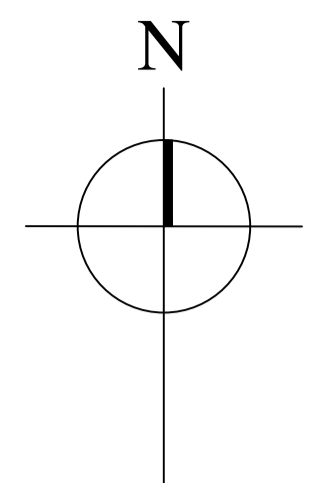

LOCALIZAÇÃO MUNICÍPIO
ESCALA: 5/E

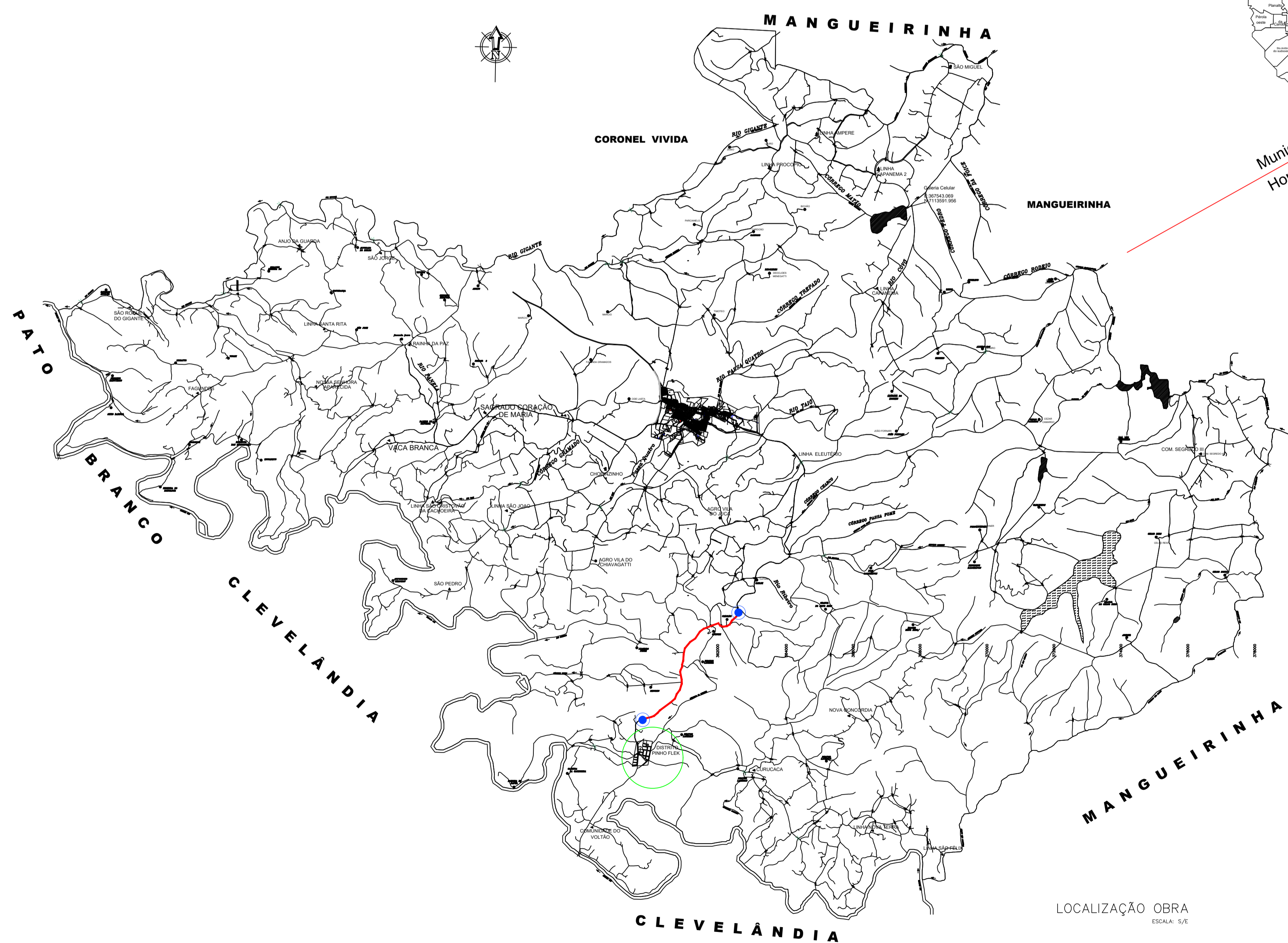

LOCALIZAÇÃO OBRA
ESCALA: 5/E

COORDENADAS GEOGRÁFICAS	
Ponto de Partida Fazenda Calgaro 22J 362972.00 m E	7101990.00 m S UTM
Ponto de Chegada Eucaliptos 22J 360581.00 m E	7098713.00 m S UTM
LATITUDE	LONGITUDE
Ponto de Partida Fazenda Calgaro 26°11'42.23" S	52°22'17.20" O
Ponto de Chegada Eucaliptos 26°13'29.09" S	52°23'45.88" O

- HONÓRIO SERPA - PARANÁ
- PERÍMETRO URBANO DISTRITO PINHO FLECK
- PONTOS DE INÍCIO E TÉRMINO PAVIMENTAÇÃO 4,7KM
- PAVIMENTAÇÃO ASFÁLTICA A CONSTRUIR C.B.U.Q

PREFEITURA MUNICIPAL DE HONÓRIO SERPA <small>HONÓRIO SERPA - PR RUA ELPIDIO DOS SANTOS N 541 - TEL: (46) 3245 - 1130 CNPJ: 95.585.444/0001-42</small>	
<small>OBRA</small> PAVIMENTAÇÃO ASFÁLTICA	<small>LOCALIZAÇÃO</small> ENTRE DISTRITO PINHO FLECK E FAZ. CALGARO
<small>RESPONSABILIZAÇÃO</small> PAVIMENTAÇÃO ASFÁLTICA ESTRADA RURAL - LIGAÇÃO DISTRITO PINHO FLECK A HONÓRIO SERPA	<small>ESCALA</small> INDICADA ÁREA A SER PAVIMENTADA 28.200 M ²
<small>RESPONSÁVEL TÉCNICO</small> BRAULIO NOE VALLE JUNIOR 0509208869 Assinado de forma digital por BRAULIO NOE VALLE JUNIOR 0509208869 Data: 2024.02.01 11:51:14 -03'00'	<small>PROPRIETÁRIO</small> LUCIANO DIAS 01735084999 Assinado de forma digital por LUCIANO DIAS 01735084999 Data: 2024.02.01 13:13:57 -03'00'
<small>ELABORAÇÃO DA IMPLANTAÇÃO</small> CAROLINE FORNARI BEHM ARQUITETA E URBANISTA CAU/1588615	<small>DESENHO/REVISÃO</small> CAROLINE FORNARI BEHM ARQUITETA E URBANISTA CAU/1588615
01/06	
<small>DATA</small> 31/01/2024	

PAVIMENTAÇÃO ASFÁLTICA

VAI PARA HONÓRIO SERPA

ESTRADA RURAL ENTRE DISTRITO DE PINHO FLECK E FAZENDA CALGARO;
 Área a pavimentar: 4.700m x 6,00m = 28.200 m²

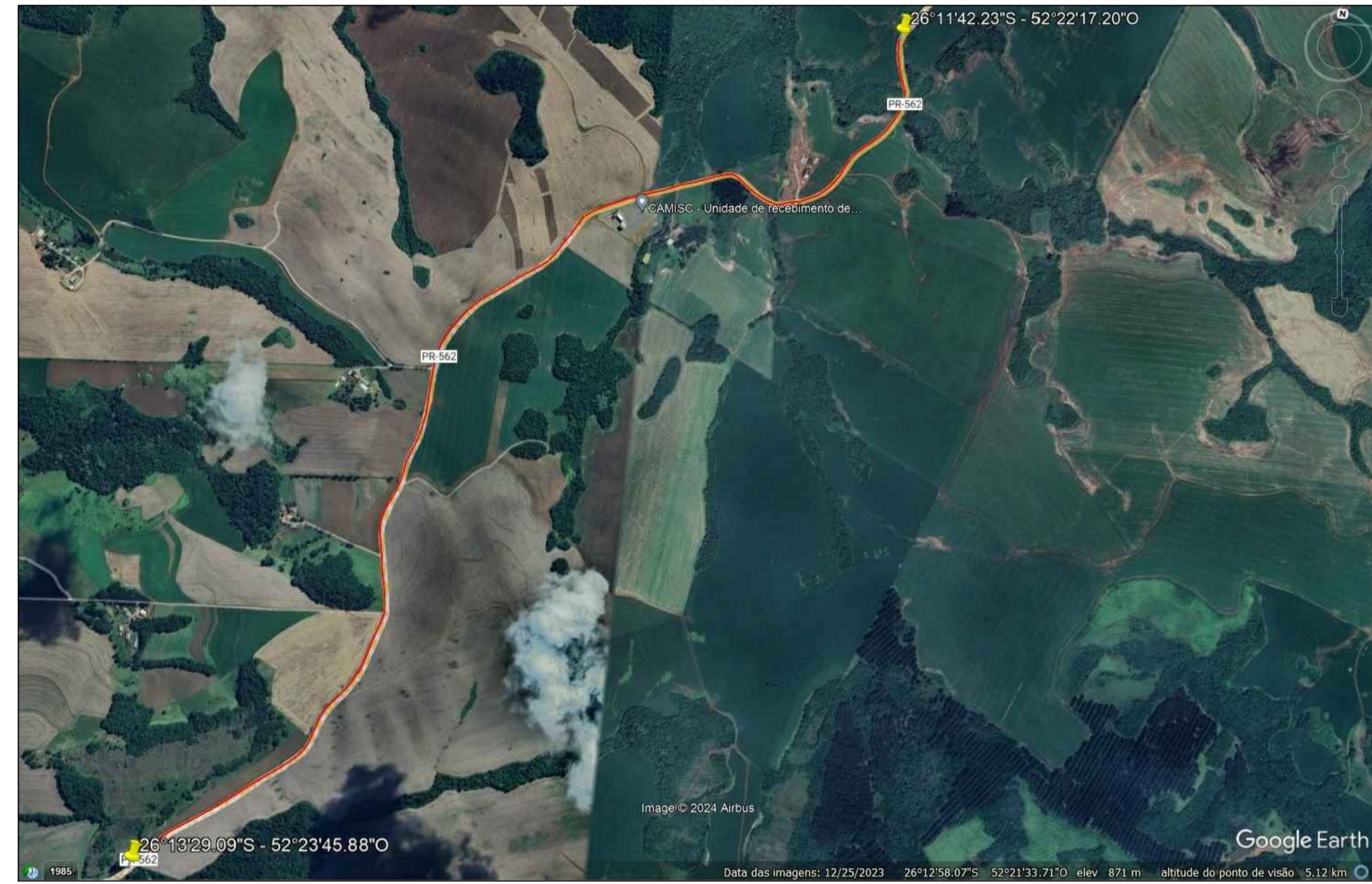

SITUAÇÃO
5 / Escala

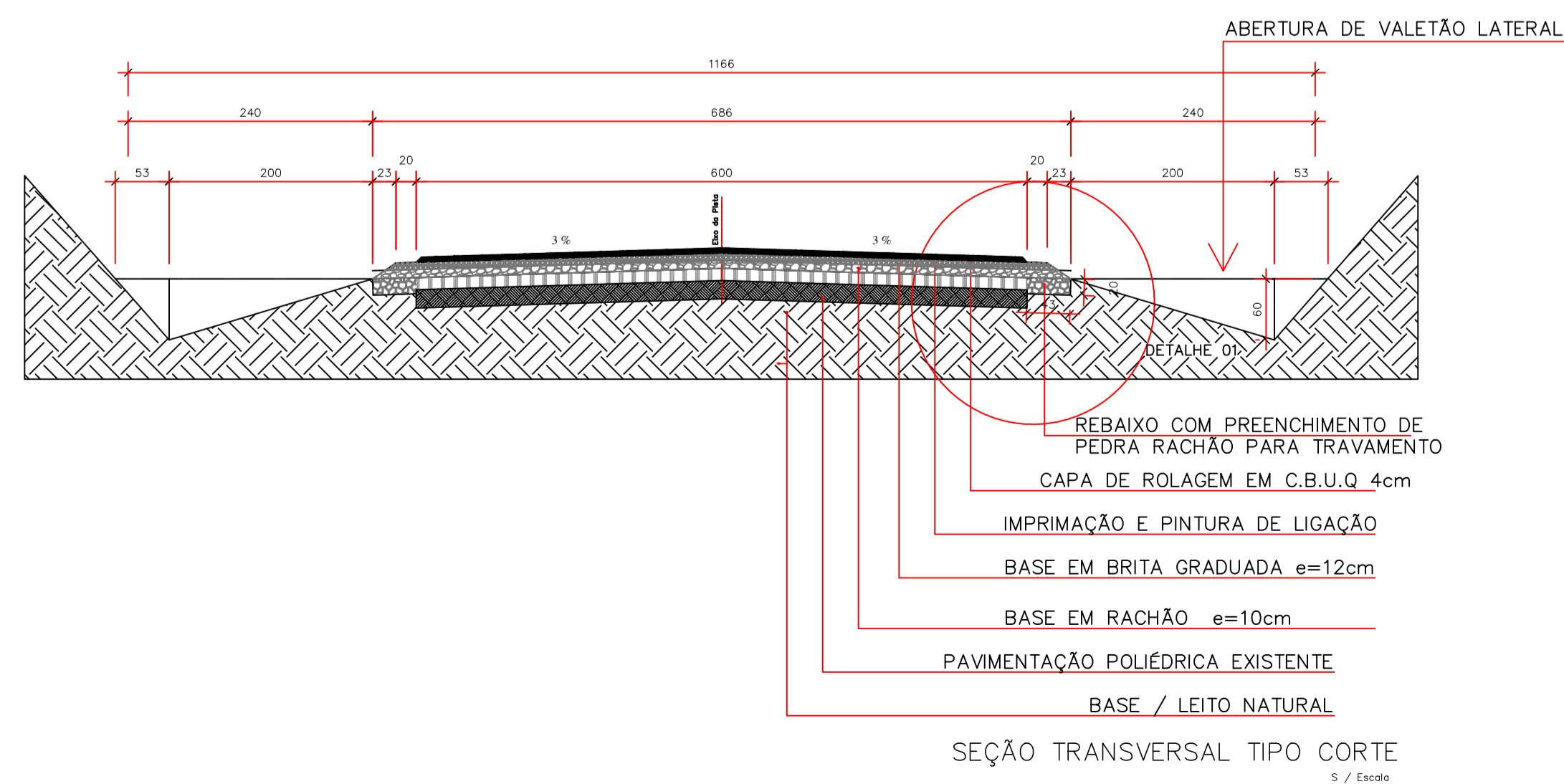
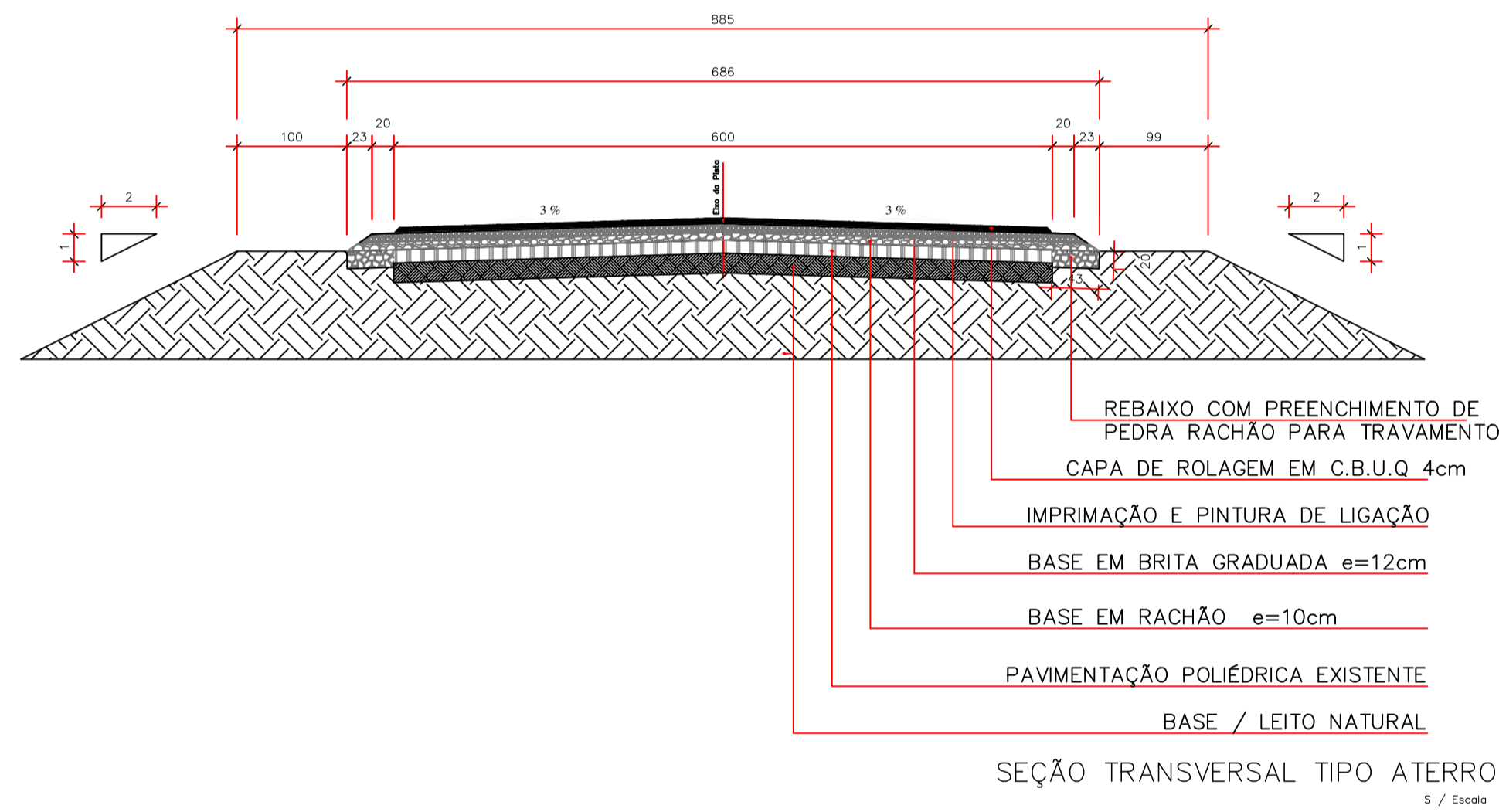

DISTRITO PINHO FLEK

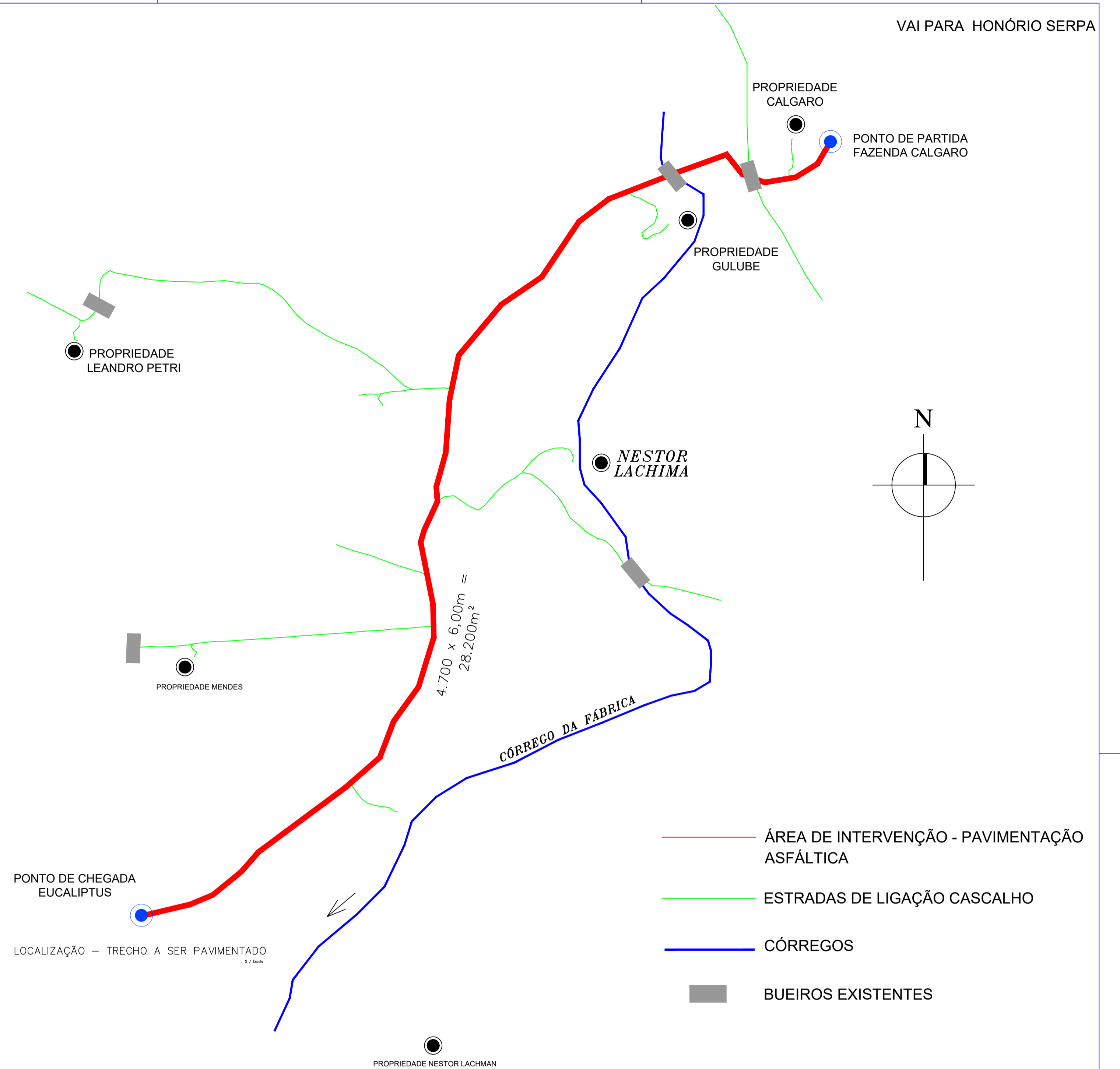

COORDENADAS GEOGRAFICAS	
Ponto de Partida Fazenda Calgaro 22J 362972.00 m E	7101990.00 m S UTM
Ponto de Chegada Eucaliptos 22J 360581.00 m E	7098713.00 m S UTM
LATITUDE	LONGITUDE
Ponto de Partida Fazenda Calgaro 26°11'42.23" S	52°22'17.20" O
Ponto de Chegada Eucaliptos 26°13'29.09" S	52°23'45.88" O

PREFEITURA MUNICIPAL DE HONÓRIO SERPA HONÓRIO SERPA - PR RUA ELPIDIO DOS SANTOS N 541 - TEL: (48) 3245 - 1130 CNPJ: 05.585.444/0001-42	
LOCALIZAÇÃO: ENTRE DISTRITO PINHO FLECK E FAZ. CALGARO	ESCALA: INDICADA 28.200 M ²
RESPONSÁVEL TÉCNICO: BRAULIO NOE VALLE JUNIOR 05092088869 Assinado de forma digital por BRAULIO NOE VALLE JUNIOR Assinado de forma digital por LUCIANO DIAS Assinado de forma digital por LUCIANO DIAS Assinado de forma digital por CAROLINE FORNARI BEHM	PROPRIETÁRIO: LUCIANO DIAS 01735084999 Assinado de forma digital por LUCIANO DIAS Assinado de forma digital por CAROLINE FORNARI BEHM
ELABORAÇÃO DA IMPLANTAÇÃO: CAROLINE FORNARI BEHM ARQUITETA E URBANISTA CAU 145886-5	DATA: 31/01/2024

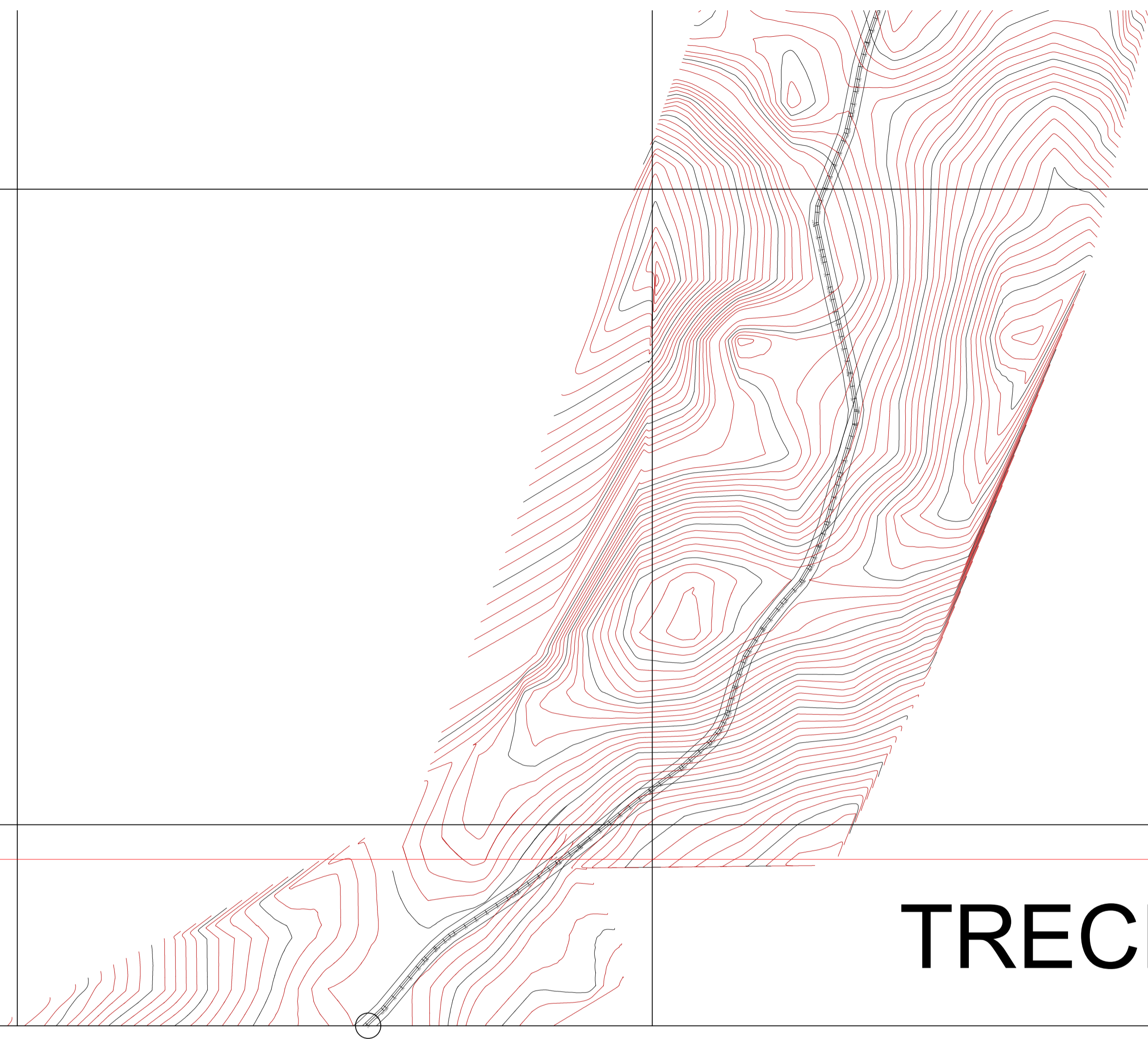

TRECHO 01

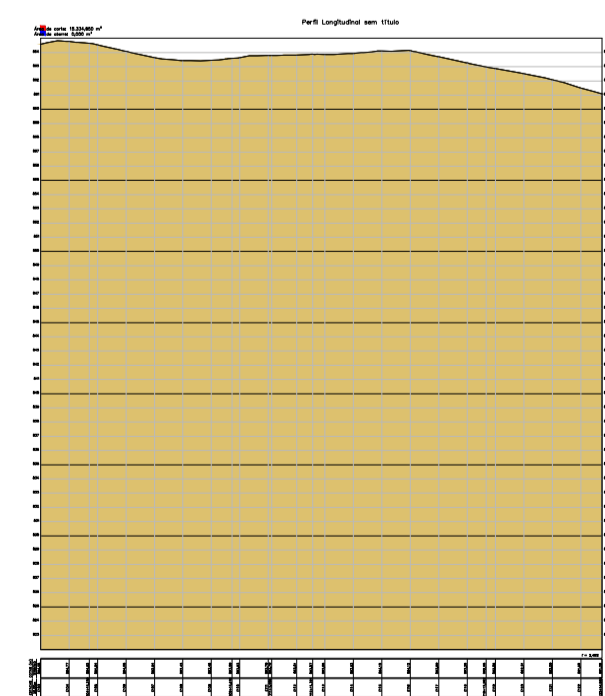
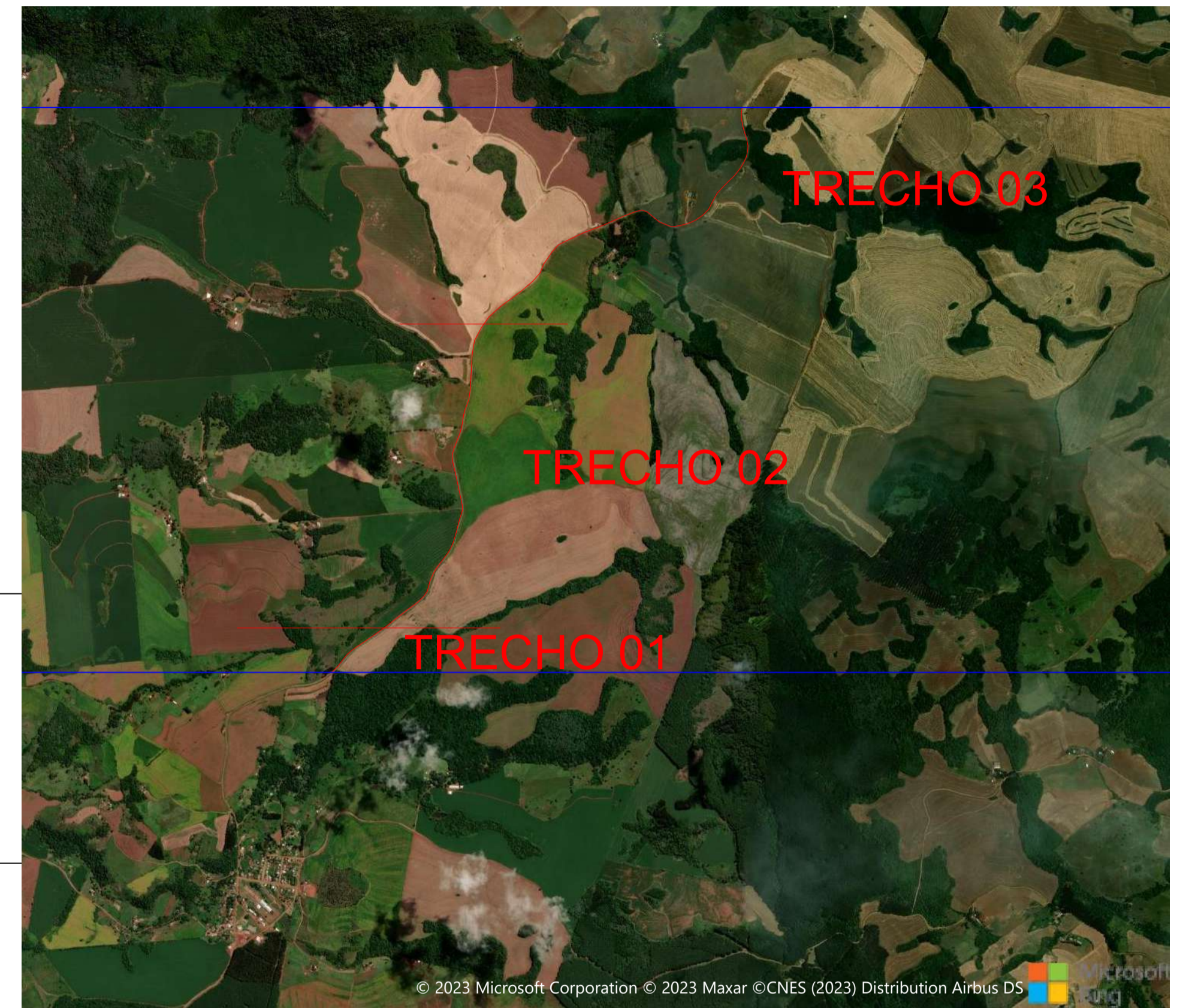

PERFIL LONGITUDINAL TRECHO 01
1 / 10m

		PREFEITURA MUNICIPAL DE HONÓRIO SERPA <small>HONÓRIO SERPA - PR RUA ELPIDIO DOS SANTOS N 541 - TEL: (48) 3245 - 1130 CNPJ: 05.585.444/0001-42</small>	
OBRA PAVIMENTAÇÃO ASFÁLTICA	LOCALIZAÇÃO ENTRE DISTRITO PINHO FLECK E FAZ. CALGARO	ESPECIFICAÇÃO PAVIMENTAÇÃO ASFÁLTICA ESTRADA RURAL - LIGAÇÃO DISTRITO PINHO FLECK A HONÓRIO SERPA	RESCISA INDICADA ÁREA A SER PAVIMENTADA 28.200 M ²
RESPONSÁVEL TÉCNICO BRAULIO NOE VALLE JUNIOR <small>Assinado de forma digital por BRAULIO NOE VALLE JUNIOR:05092088869 Dados: 2024.02.01 11:47:23 -03'00'</small>	PROPRIETÁRIO LUCIANO DIAS <small>Assinado de forma digital por LUCIANO DIAS:01735084999 Dados: 2024.02.01 13:12:08 -03'00'</small>	ELABORAÇÃO DA IMPLANTAÇÃO CAROLINE FORNARI BEHM <small>ARQUITETA E URBANISTA:CAU 1489813</small>	PREFATURA MUNICIPAL DE HONÓRIO SERPA <small>CHPJ: 05.585.444/0001-42</small>
		FRANCA 03/06	
		DATA 31/01/2024	

TRECHO 02

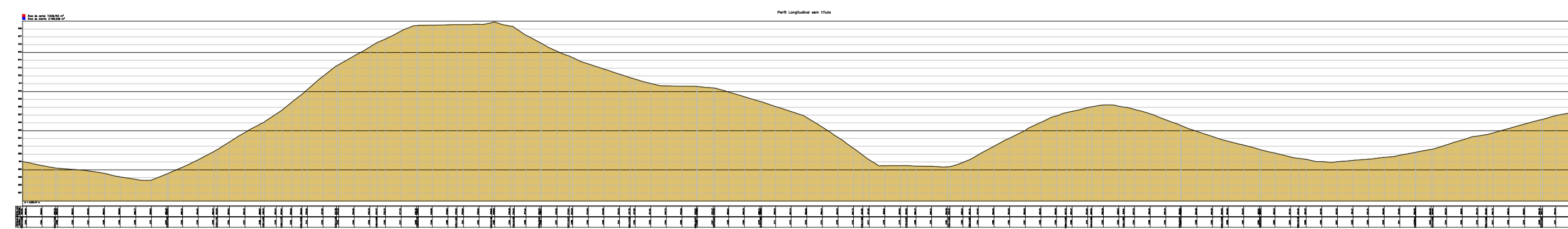
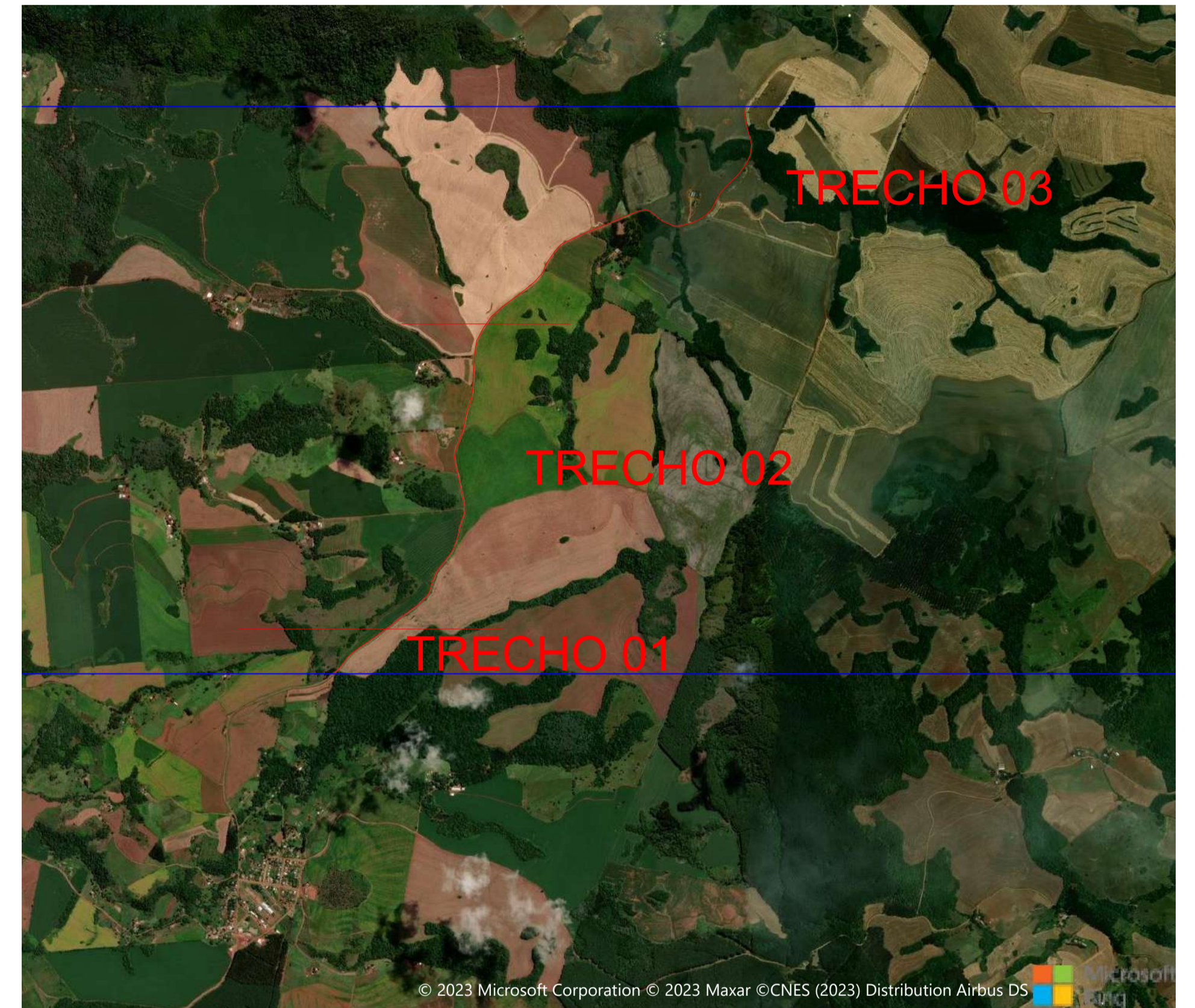
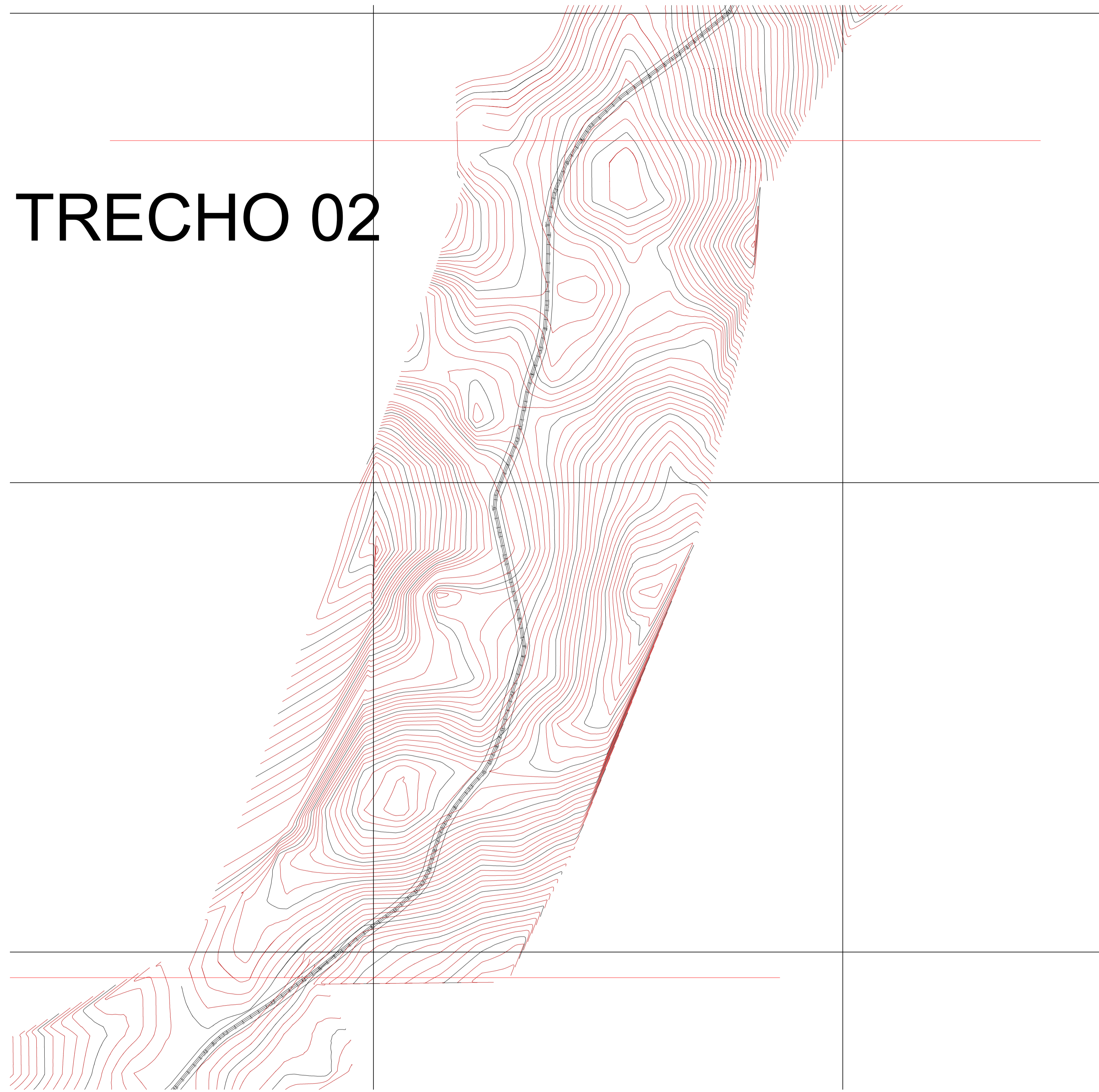

PERFIL LONGITUDINAL TRECHO 02
1 / 1 km

		PREFEITURA MUNICIPAL DE HONÓRIO SERPA <small>HONÓRIO SERPA - PR RUA ELPIDIO DOS SANTOS N 541 - TEL: (46) 3245 - 1130 CNPJ: 05.585.444/0001-42</small>	
OBRA PAVIMENTAÇÃO ASFÁLTICA	LOCALIZAÇÃO ENTRE DISTRITO PINHO FLECK E FAZ. CALGARO	ESPECIFICAÇÃO PAVIMENTAÇÃO ASFÁLTICA ESTRADA RURAL - LIGAÇÃO DISTRITO PINHO FLECK A HONÓRIO SERPA	ESCALA INDICADA ÁREA A SER PAVIMENTADA 28.200 M ²
RESPONSÁVEL TÉCNICO BRAULIO NOÉ VALLE JUNIOR <small>Assinado de forma digital por BRAULIO NOÉ VALLE JUNIOR:05092088869 Dados: 2024.02.01 11:40:21 -03'00'</small>	PROPRIETÁRIO LUCIANO DIAS <small>Assinado de forma digital por LUCIANO DIAS:01735084999 Dados: 2024.02.01 13:11:32 -03'00'</small>	PREFEITURA MUNICIPAL DE HONÓRIO SERPA <small>CNPJ: 05.585.444/0001-42</small>	FRANCHA 04/06
ELABORAÇÃO DA IMPLANTAÇÃO: CAROLINE FORNARI BEHM <small>ARQUITETA E URBANISTA/CAU/145983</small>	DESENVOLVIMENTO: CAROLINE FORNARI BEHM <small>ARQUITETA E URBANISTA/CAU/145983</small>	DATA 31/01/2024	

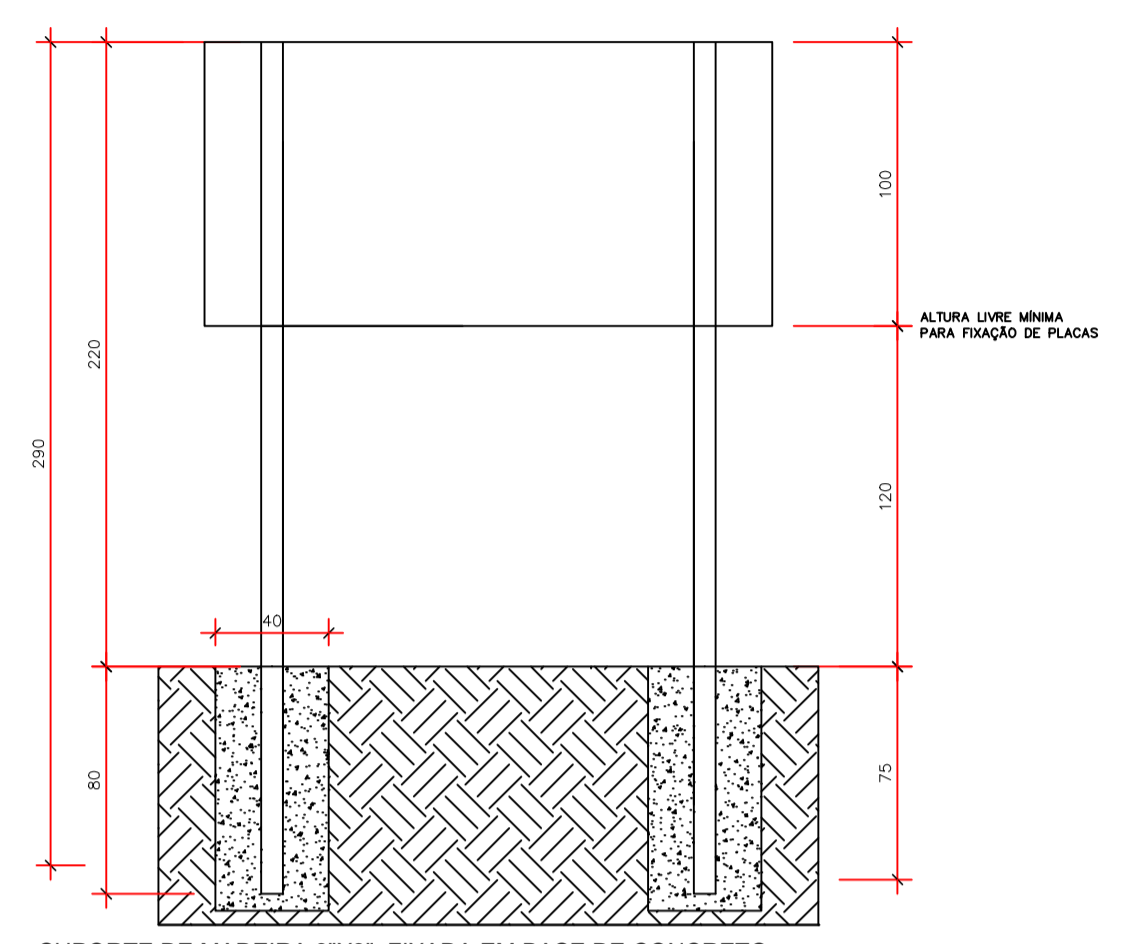
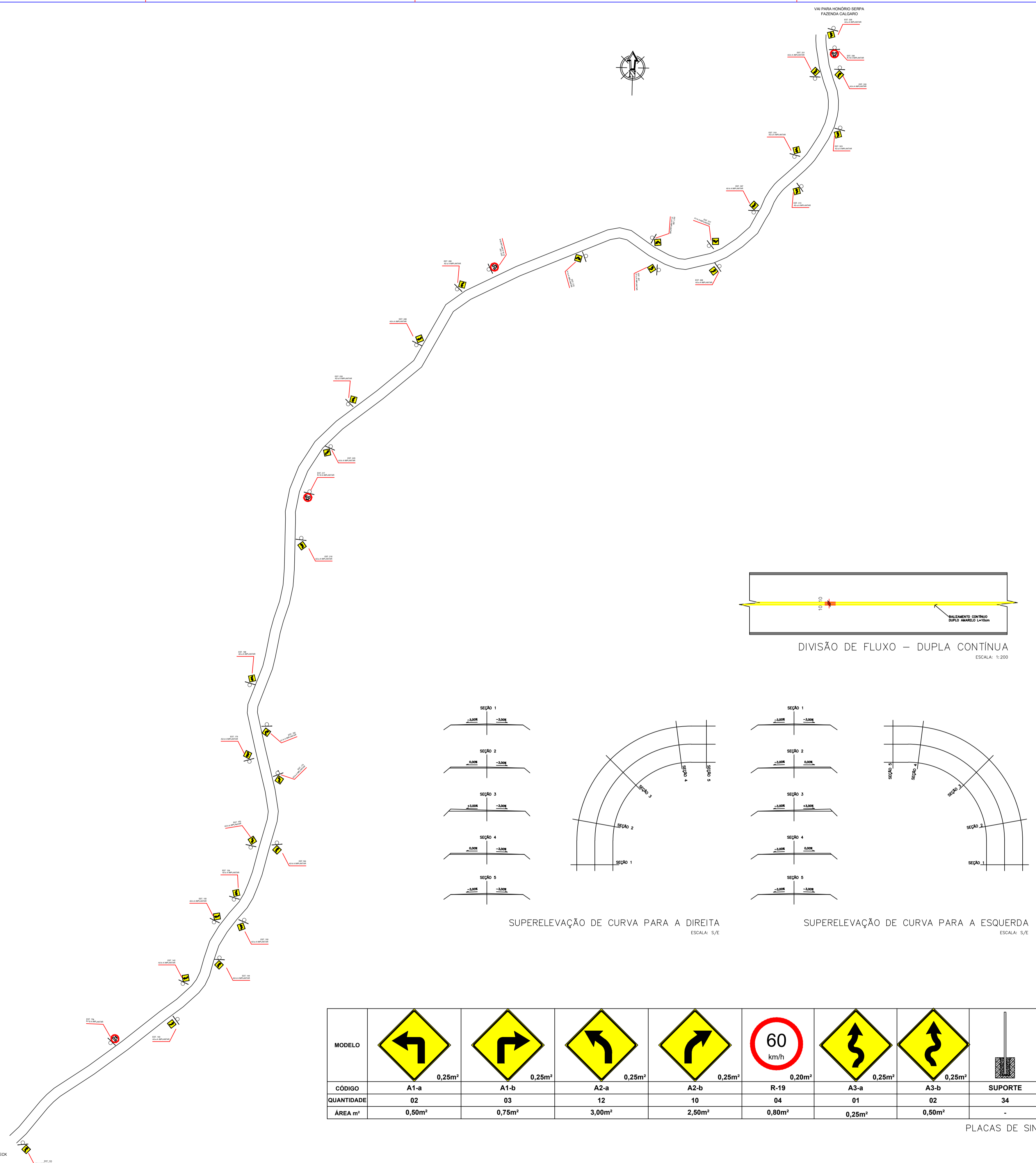

SUPORE DE MADEIRA 3"X3" FIXADA EM BASE DE CONCRETO;
SUPORE PARA PLACAS DE SINALIZAÇÃO – INDICAÇÃO
ESCALA: 1:25

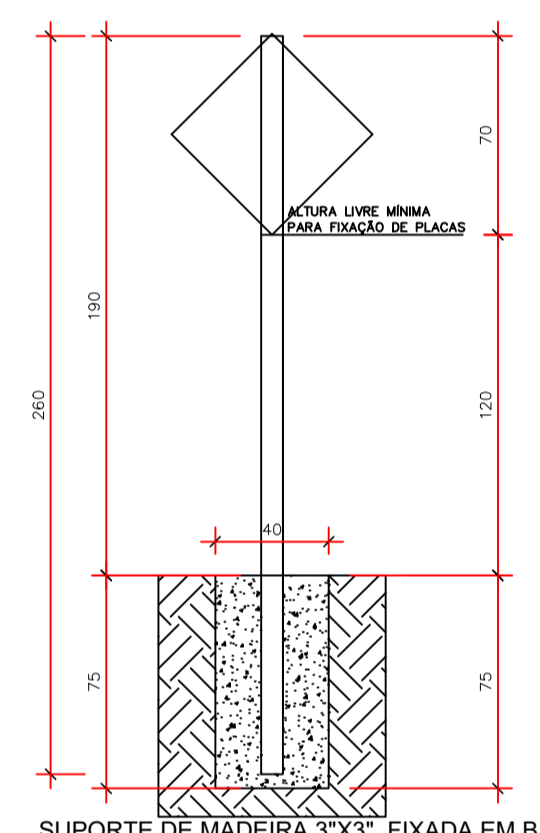

SUPORE DE MADEIRA 3"X3" FIXADA EM BASE DE CONCRETO DE 40x40x75cm CxLxH;
SUPORE PARA PLACAS DE SINALIZAÇÃO
ESCALA: 1:25

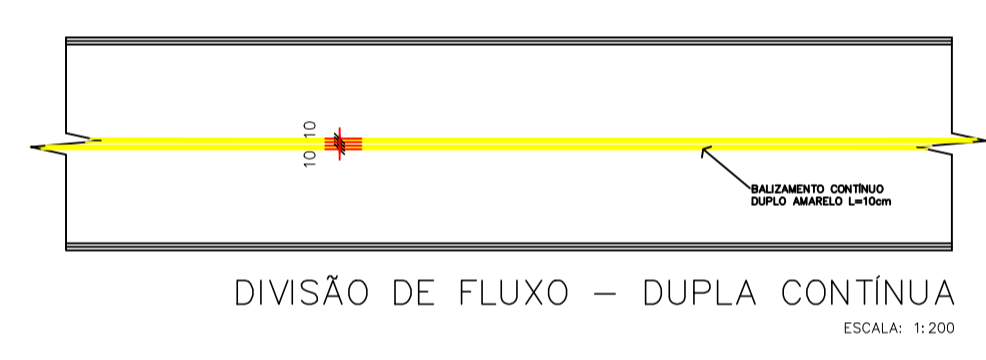

DIVISÃO DE FLUXO – DUPLA CONTÍNUA
ESCALA: 1:200

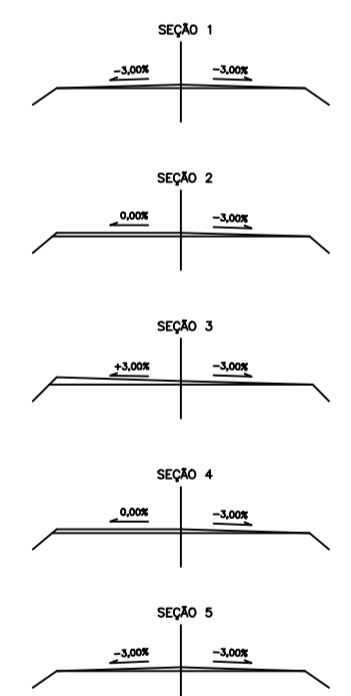

SUPERELEVÇÃO DE CURVA PARA A DIREITA
ESCALA: 5/6

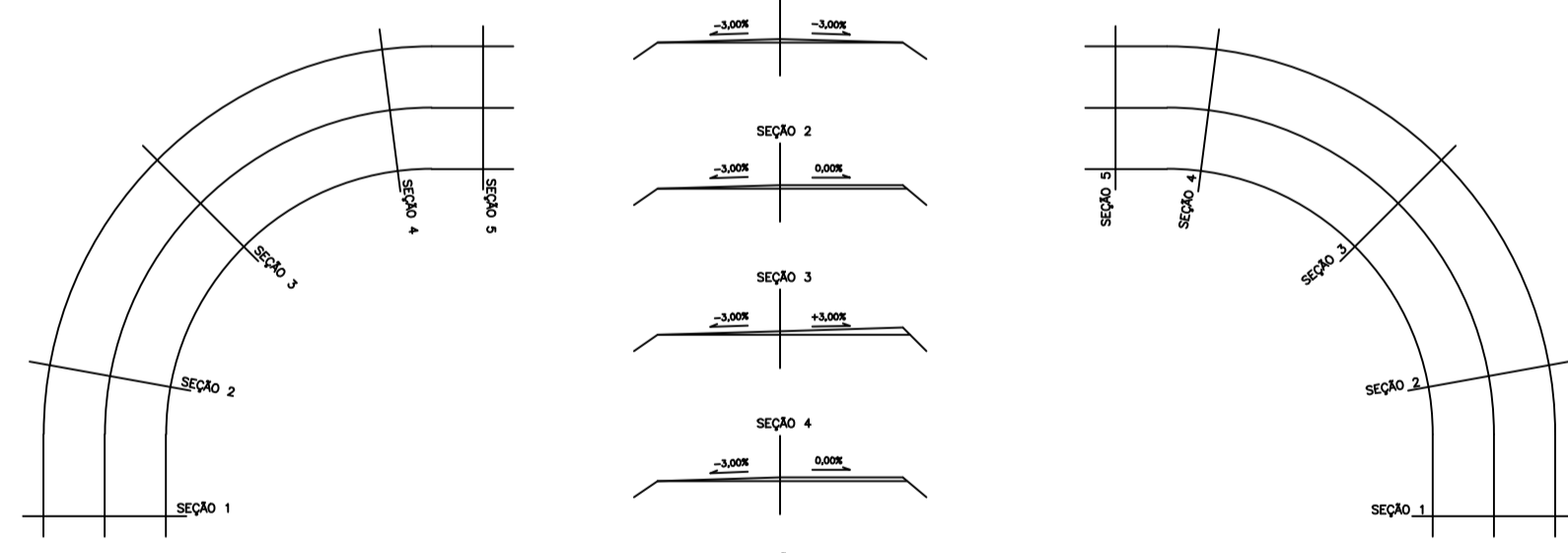

SUPERELEVÇÃO DE CURVA PARA A ESQUERDA
ESCALA: 5/6

COORDENADAS GEOGRAFICAS

Ponto de Partida Fazenda Calgaro 22J 362972.00 m E	7101990.00 m S UTM
Ponto de Chegada Eucaliptos 22J 360581.00 m E	7098713.00 m S UTM
LATITUDE	LONGITUDE
Ponto de Partida Fazenda Calgaro 26°11'42.23" S	52°22'17.20" O
Ponto de Chegada Eucaliptos 26°13'29.09" S	52°23'45.88" O

MODELO									TOTAL
CÓDIGO	A1-a	A1-b	A2-a	A2-b	R-19	A3-a	A3-b	SUPORE	
QUANTIDADE	02	03	12	10	04	01	02	34	8,30m²
ÁREA m²	0,50m²	0,75m²	3,00m²	2,50m²	0,80m²	0,25m²	0,50m²	-	8,30m²

PLACAS DE SINALIZAÇÃO
ESCALA: 1:20

PREFEITURA MUNICIPAL DE HONÓRIO SERPA HONÓRIO SERPA - PR RUA ELPIDIO DOS SANTOS N 541 - TEL: (48) 3245 - 1130 CNPJ: 05.585.444/0001-42	
OBRA: PAVIMENTAÇÃO ASFÁLTICA	LOCALIZAÇÃO: ENTRE DISTRITO PINHO FLECK E FAZ. CALGARO
PAVIMENTAÇÃO ASFÁLTICA ESTRADA RURAL - LIGAÇÃO DISTRITO PINHO FLECK A HONÓRIO SERPA	
RESPONSÁVEL TÉCNICO: BRAULIO NOE VALLE JUNIOR 05092088869 ENGENHEIRO AGRÔNOMO/CREA 169270	PROPRIETÁRIO: LUCIANO DIAS 01735084999 ENGENHEIRO AGRÔNOMO/CREA 169270
06/06	
31/01/2024	

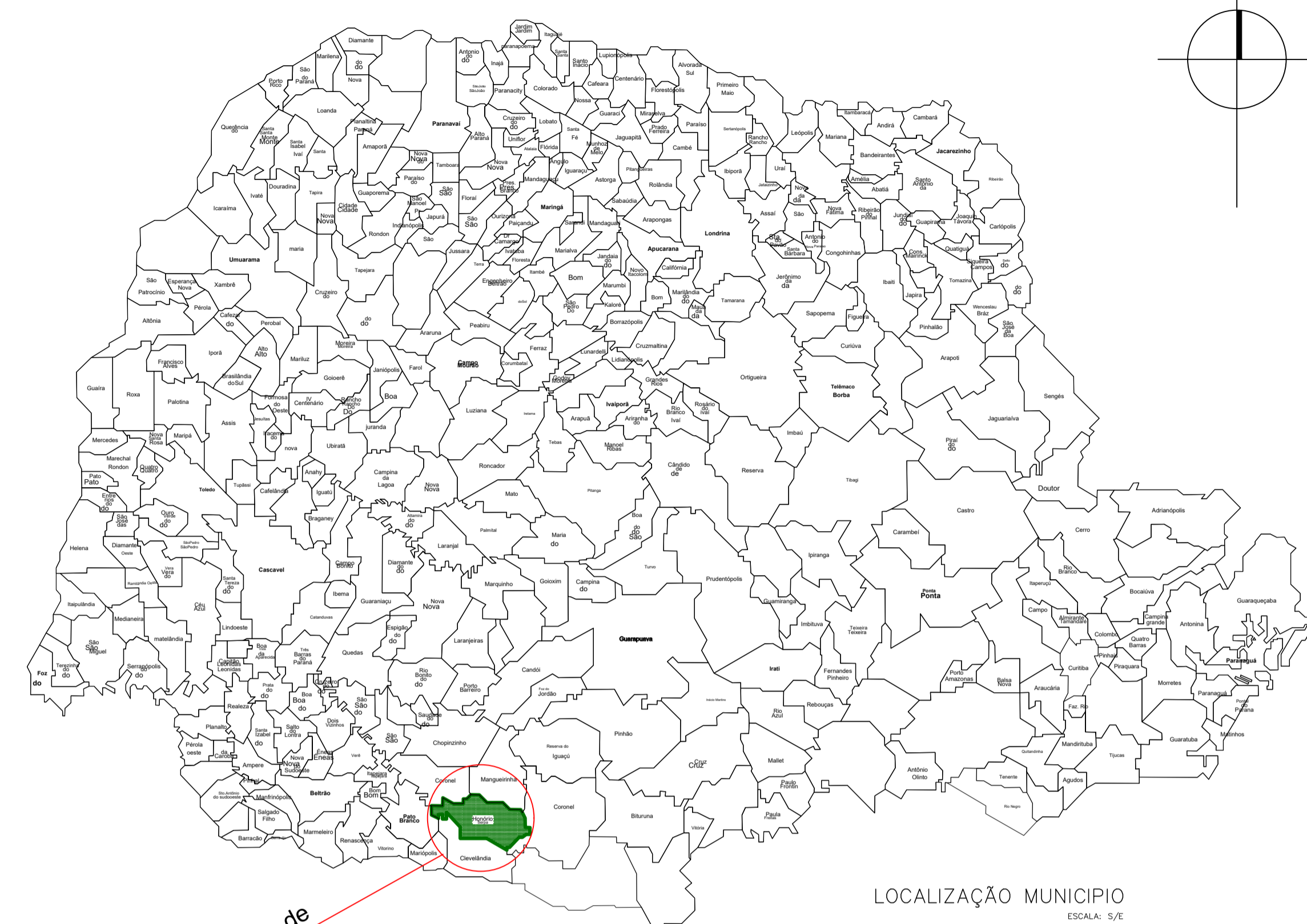
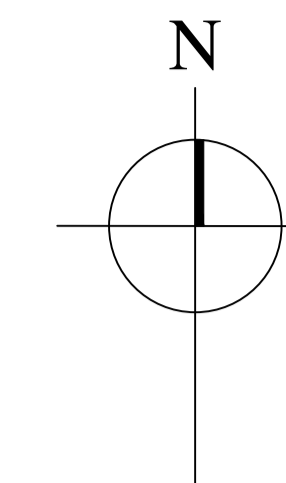

LOCALIZAÇÃO MUNICÍPIO
ESCALA: 5/E

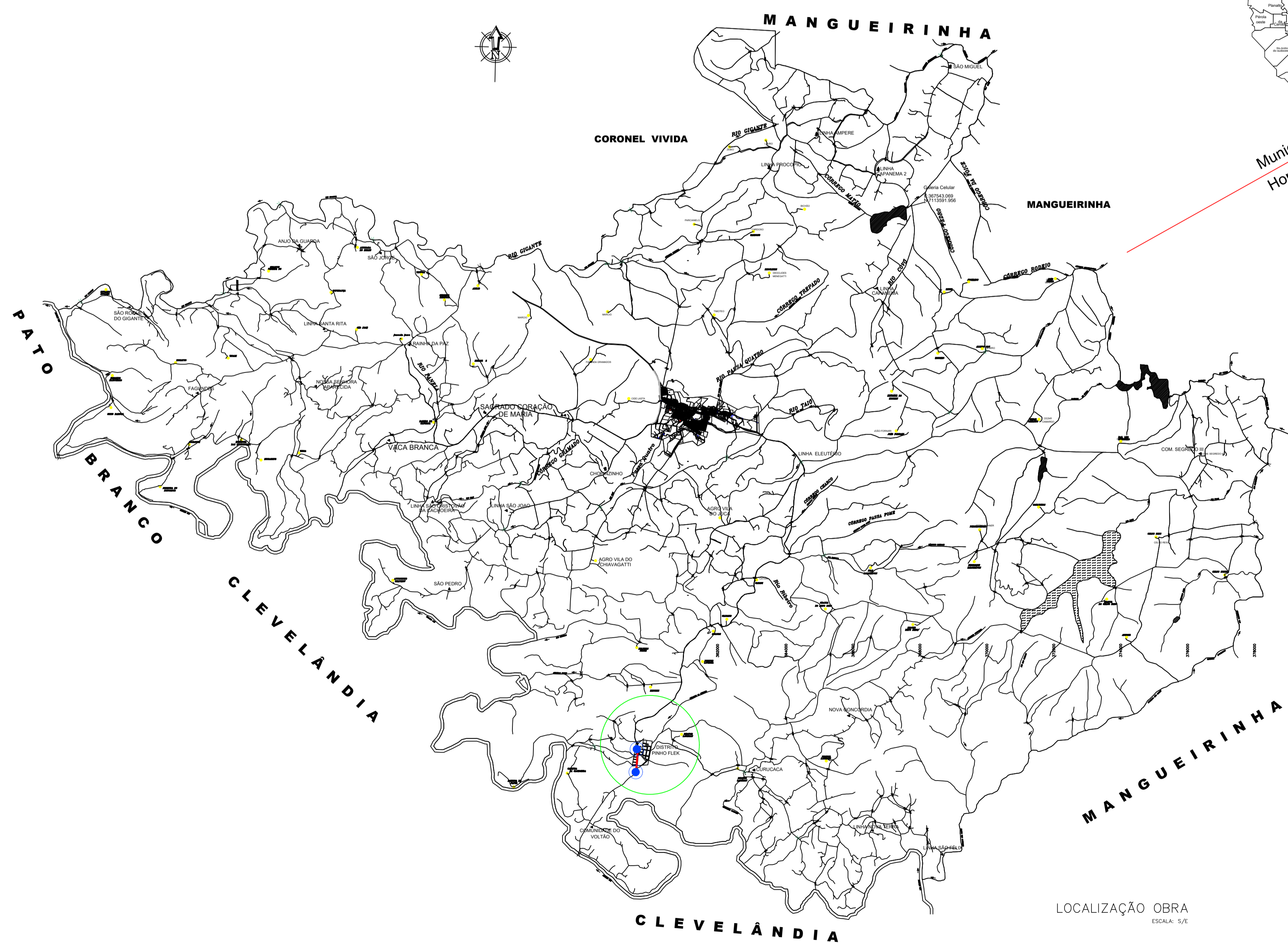

LOCALIZAÇÃO OBRA
ESCALA: 5/E

COORDENADAS GEOGRAFICAS

Ponto de Partida Galeria Pinho Fleck 22J 360002.31 m E	7097507.39 m S UTM
Ponto de Chegada Posto de Combustível 22J 359983.13 m E	7097077.88 m S UTM
LATITUDE	
Ponto de Partida Galeria Pinho Fleck 26°14'6.86" S	52°24'5.79" O
Ponto de Chegada Posto de Combustível 26°14'20.81" S	52°24'6.65" O

- HONÓRIO SERPA - PARANÁ
- PERÍMETRO URBANO DISTRITO PINHO FLECK
- PONTO DE PARTIDA E CHEGADA PAVIMENTAÇÃO ASFÁLTICA
- PAVIMENTAÇÃO ASFÁLTICA A CONSTRUIR C.B.U.Q

 PREFEITURA MUNICIPAL DE HONÓRIO SERPA <small>HONÓRIO SERPA - PR RUA ELPIDIO DOS SANTOS N 541 - TEL: (46) 3245 - 1130 CNPJ: 95.585.444/0001-42</small>	
<small>OBRA</small> PAVIMENTAÇÃO ASFÁLTICA	<small>LOCALIZAÇÃO</small> ENTRE GALERIA E POSTO DE COMB. PINHO FLECK
<small>ESPECIFICAÇÃO</small> PAVIMENTAÇÃO ASFÁLTICA ESTRADA RURAL - LIGAÇÃO DISTRITO PINHO FLECK A HONÓRIO SERPA	<small>ESCALA</small> INDICADA <small>ÁREA A SER PAVIMENTADA</small> 2.580,00 M2
<small>RESPONSÁVEL TÉCNICO</small> BRÁULIO NOÉ VALLE JUNIOR <small>ENGENHEIRO AGRÔNOMO CREA 19837/0</small>	<small>PROPRIETÁRIO</small> PREFEITURA MUNICIPAL DE HONÓRIO SERPA <small>CNPJ: 95.585.444/0001-42</small>
<small>ELABORAÇÃO DA IMPLANTAÇÃO</small> CAROLINE FORNARI BEHM <small>ARQUITETA E URBANISTA CAU A-169893-5</small>	<small>DESIGNO/REVISÃO</small> CAROLINE FORNARI BEHM <small>ARQUITETA E URBANISTA CAU A-169893-5</small>
01/03 <small>DATA</small> 15/02/2024	

PAVIMENTAÇÃO ASFÁLTICA

ESTRADA RURAL ENTRE A GALERIA E O POSTO DE COMBUSTIVEL PINHO FLECK;
 Área a pavimentar: 430m x 6,00m = 2.580m²



SITUAÇÃO
5 / Escala

VAI PARA HONÓRIO SERPA

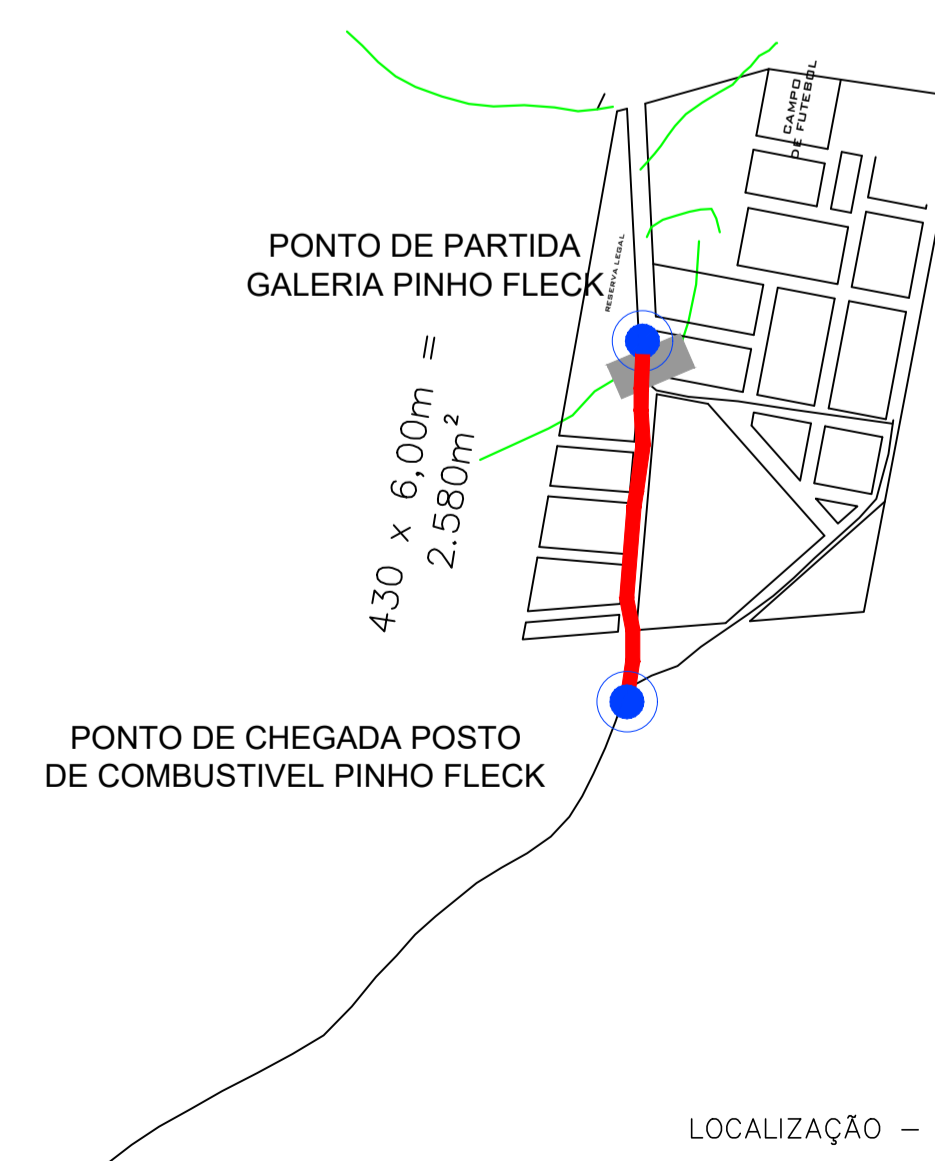
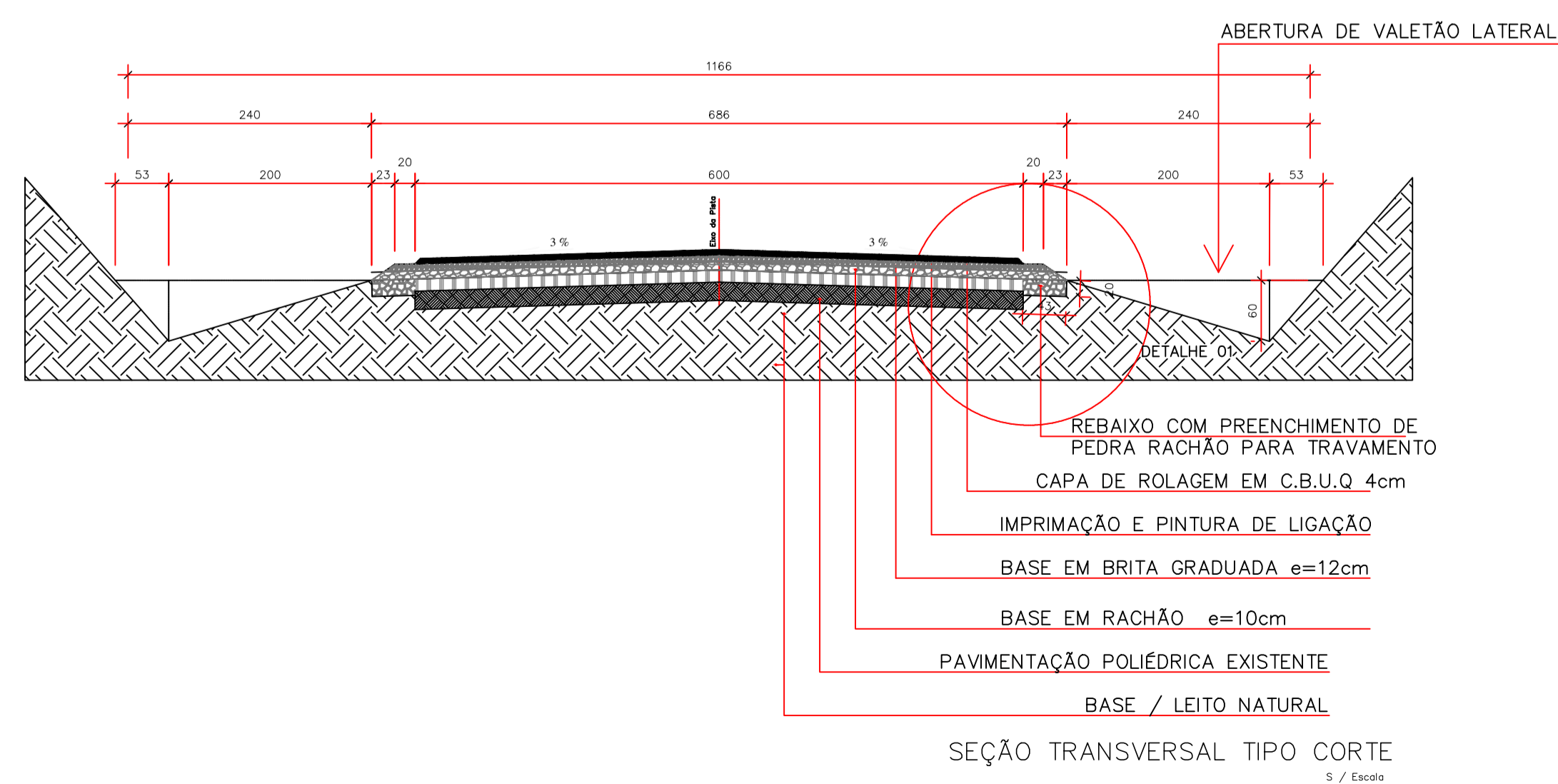
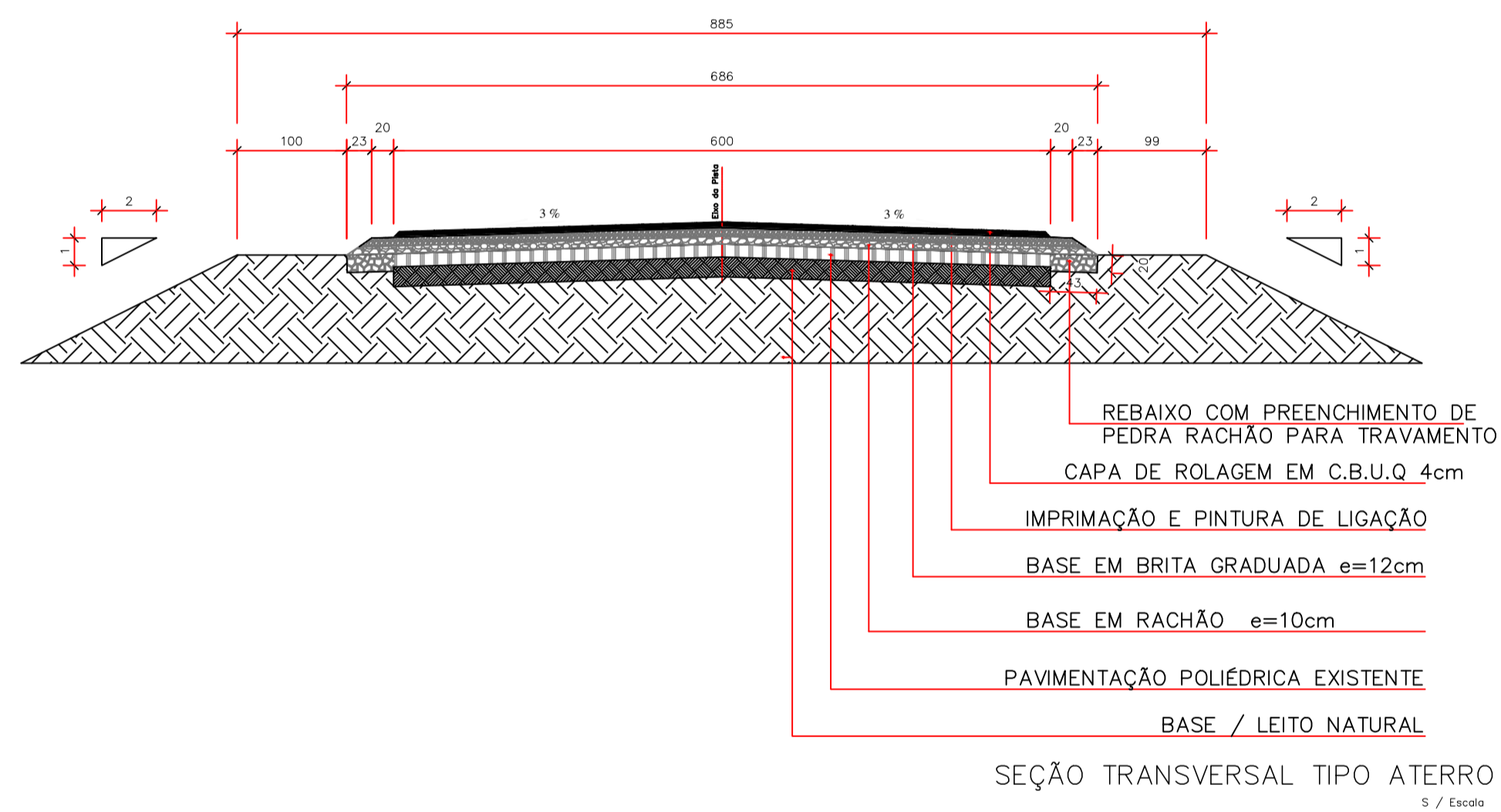

DISTRITO PINHO FLECK

LOCALIZAÇÃO - TRECHO A SER PAVIMENTADO
5 / Escala

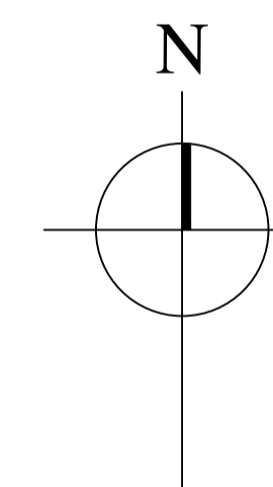

- ÁREA DE INTERVENÇÃO - PAVIMENTAÇÃO ASFÁLTICA
- ESTRADAS DE LIGAÇÃO CASCALHO
- CÓRREGOS
- BUEIROS EXISTENTES

COORDENADAS GEOGRAFICAS

Ponto de Partida Galeria Pinho Fleck	22J 360002.31 m E	7097507.39 m S UTM
Ponto de Chegada Posto de Combustível	22J 359983.13 m E	7097077.88 m S UTM
LATITUDE		LONGITUDE
Ponto de Partida Galeria Pinho Fleck	26°14'6.86" S	52°24'5.79" O
Ponto de Chegada Posto de Combustível	26°14'20.81" S	52°24'6.65" O

PREFEITURA MUNICIPAL DE HONÓRIO SERPA <small>HONÓRIO SERPA - PR RUA ELPIDIO DOS SANTOS N 541 - TEL: (48) 3245 - 1130 CNPJ: 95.985.444/0001-42</small>		
	LOCALIZAÇÃO: ENTRE GALERIA E POSTO DE COMB. PINHO FLECK	ESCALA:
RESPONSÁVEL TÉCNICO: BRÁULIO NOÉ VALLE JUNIOR <small>ENGENHEIRO AGRÔNOMO OCREA 19837/D</small>	PROPRIETÁRIO: PREFEITURA MUNICIPAL DE HONÓRIO SERPA <small>CNPJ: 95.985.444/0001-42</small>	INDICADA: 02/03 <small>ÁREA A SER PAVIMENTADA: 2.580,00 M2</small>
ELABORAÇÃO DA IMPLANTAÇÃO: CAROLINE FORNARI BEHM <small>ARQUITETA E URBANISTA CAU A 148983/S</small>	RESPONSÁVEL ORÇAMENTO: CAROLINE FORNARI BEHM <small>ARQUITETA E URBANISTA CAU A 148983/S</small>	DATA: 15/02/2024



IMAGEM GOOGLE EARTH TRECHO 01
1 / 1km

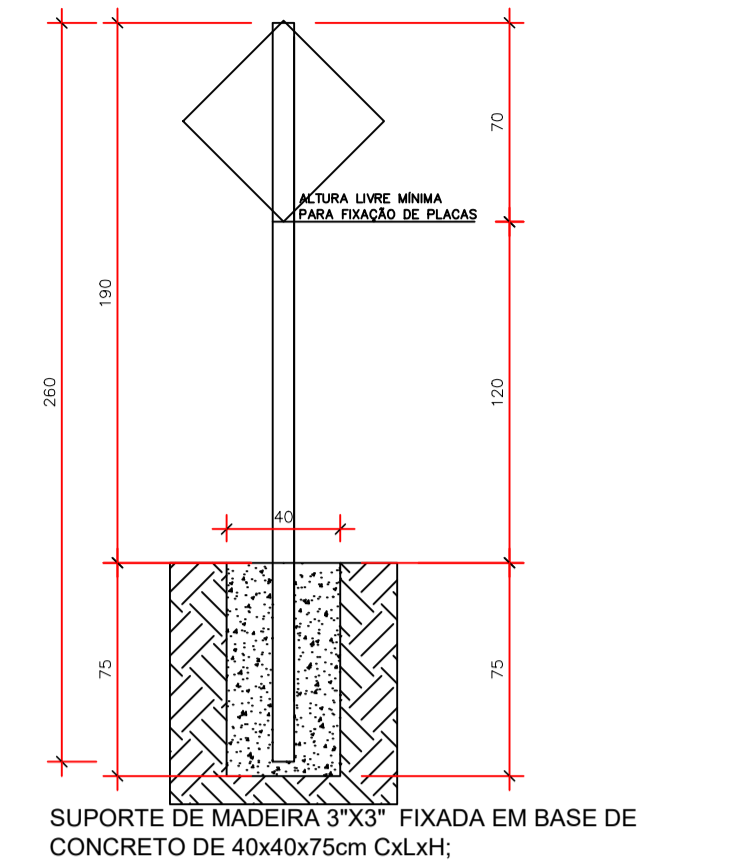
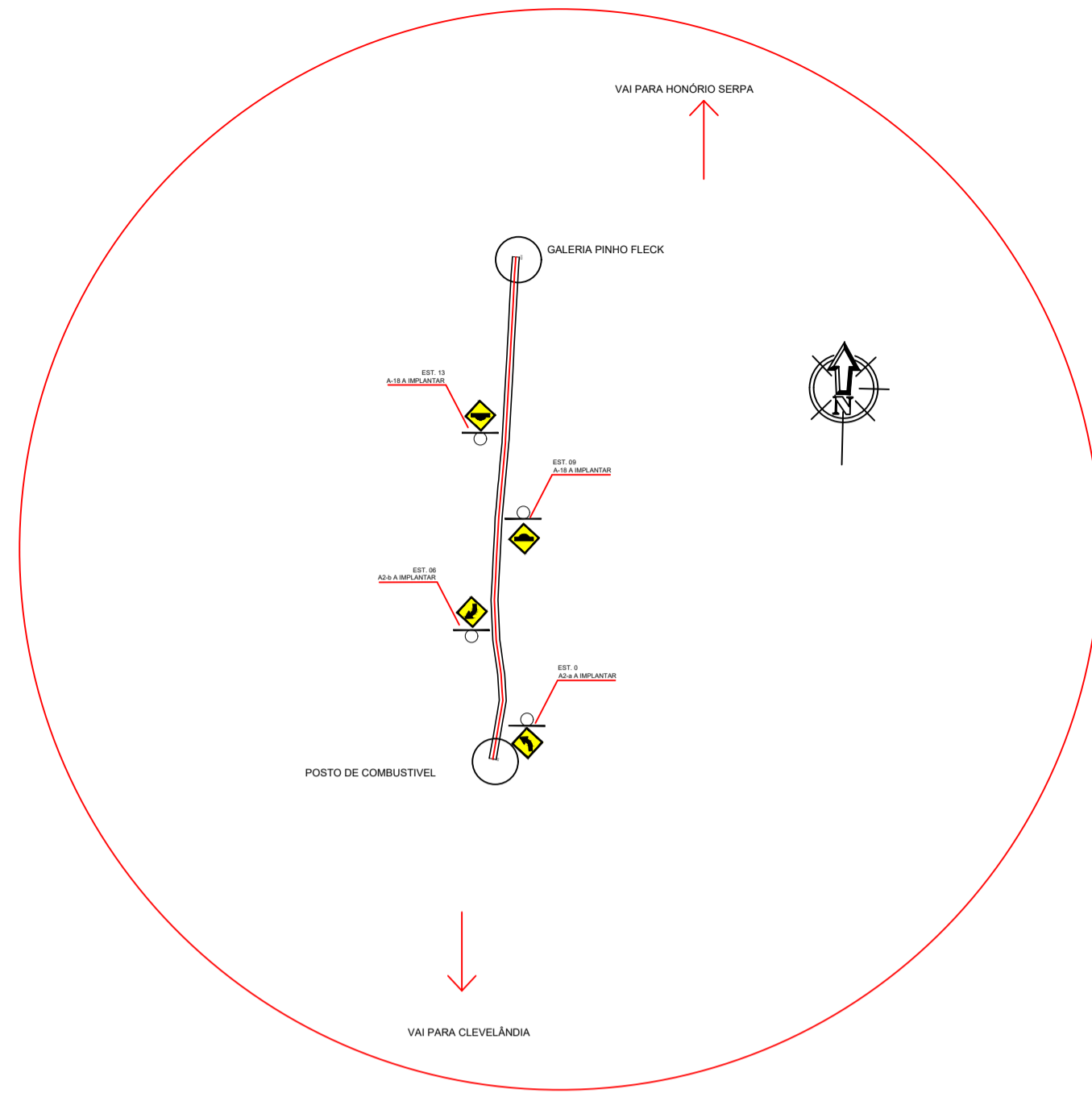

SUPORTE DE MADEIRA 3"x3" FIXADA EM BASE DE CONCRETO DE 40x40x75cm CxLxH;
SUPORTE PARA PLACAS DE SINALIZAÇÃO
ESCALA: 1:20



DIVISÃO DE FLUXO – DUPLA CONTÍNUA
ESCALA: 1:200

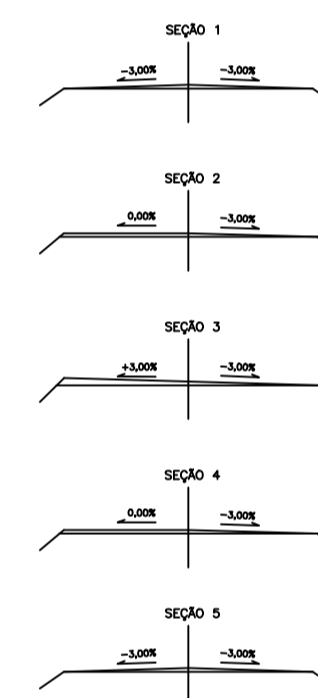

SUPERELEVÇÃO DE CURVA PARA A DIREITA
ESCALA: 5/E

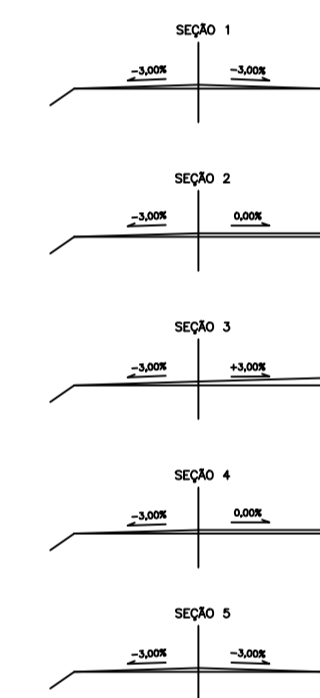
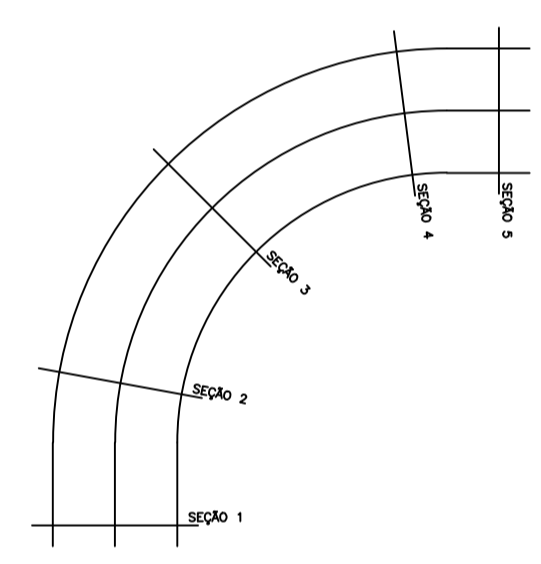

SUPERELEVÇÃO DE CURVA PARA A ESQUERDA
ESCALA: 5/E

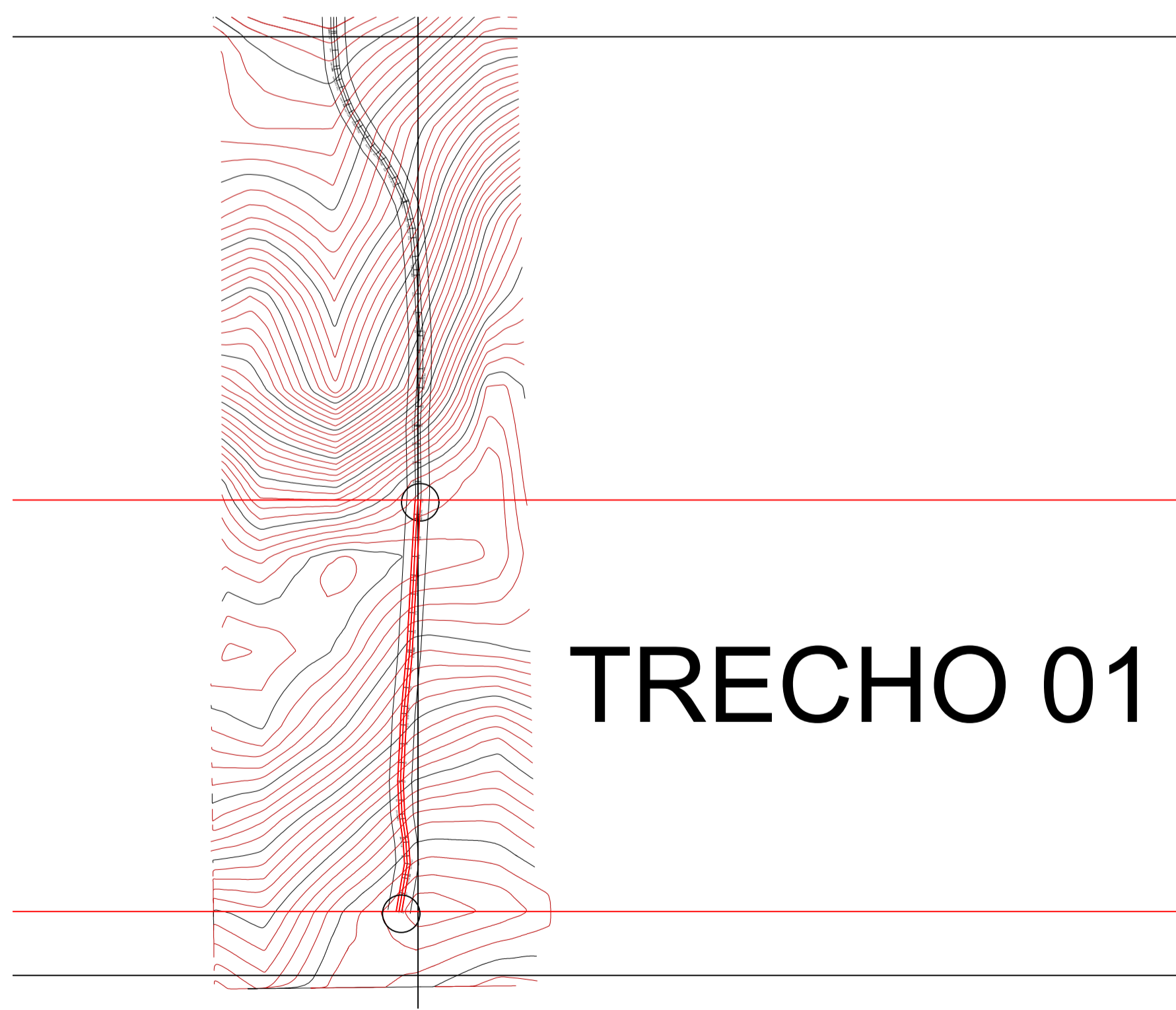
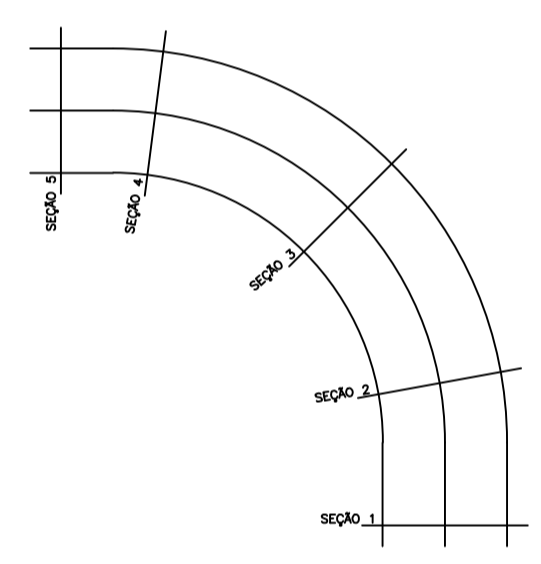

TRECHO 01

PLANIALTIMETRICO TRECHO 01
1 / 1km

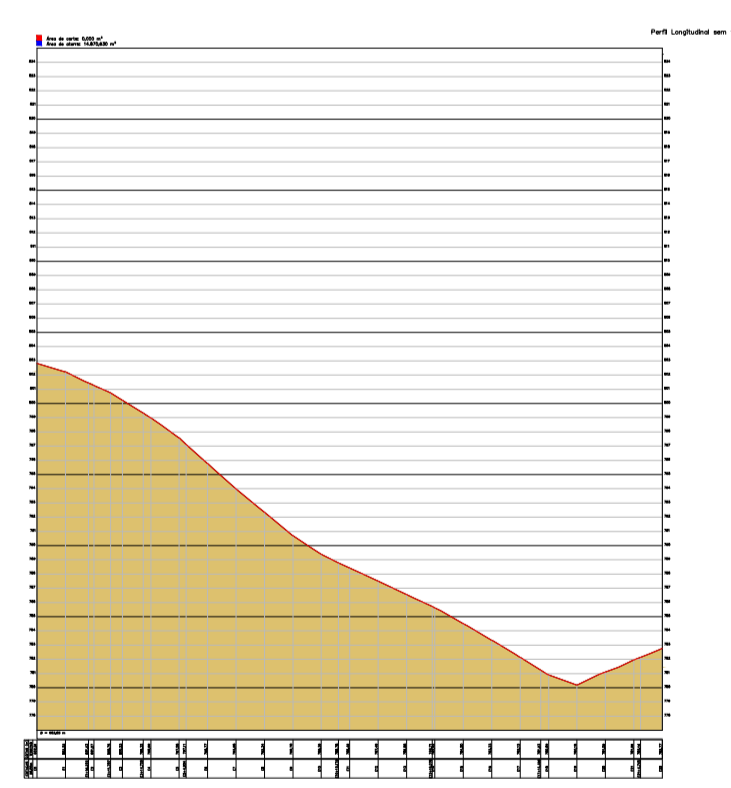

PERFIL LONGITUDINAL TRECHO 01
1 / 1km

MODELO					
CÓDIGO	A2-a	A2-b	A-18	SUPORTE	TOTAL
QUANTIDADE	01	01	02	04	1,00m ²
ÁREA m ²	0,25m ²	0,25m ²	0,50m ²	-	1,00m ²

PLACAS DE SINALIZAÇÃO
ESCALA: 1:20

PREFEITURA MUNICIPAL DE HONÓRIO SERPA HONÓRIO SERPA - PR RUA ELPIDIO DOS SANTOS N 541 - TEL: (46) 3245 - 1130 CNPJ: 95.585.444/0001-42	
OBJETO: PAVIMENTAÇÃO ASFÁLTICA LOCALIZAÇÃO: ENTRE GALERIA E POSTO DE COMB. PINHO FLECK	ESPECIFICAÇÃO: PAVIMENTAÇÃO ASFÁLTICA ESTRADA RURAL - LIGAÇÃO DISTRITO PINHO FLECK A HONÓRIO SERPA
RESPONSÁVEL TÉCNICO: BRÁULIO NOÉ VALLE JUNIOR ENGENHEIRO AGRÔNOMO CREA 19837/0	PROPRIETÁRIO: PREFEITURA MUNICIPAL DE HONÓRIO SERPA CNPJ: 95.585.444/0001-42
ELABORAÇÃO DA IMPLANTAÇÃO: CAROLINE FORNARI BEHM ARQUITETA E URBANISTA CAU 149983/5	DATA: 15/02/2024
INDICADA: 03/03 ÁREA A SER PAVIMENTADA: 2.580,00 M2	